Severas economías en la Administración Pública

En el Ministerio de Hacienda se nos informó que en el de la presente semana el Gobierno enviará a la consi ón del Congreso Nacional un proyecto de ley destinado a prohibir que las instituciones fiscales y semifiscales contraten empleados o reemplacen las vacantes que se produzcan en ellas.

Esta medida se llevará a la práctica con el fin de hacer economías en los gastos públicos, y es una de las conclusiones a que se arribó en las reuniones que sostuvieron con el señor Pedro Enrique Alfonso, cuando era Vicepresidente de la República, los vicepresidentes y jefes de servicios de la Administración Pública.

TIEMPO PARA SANTIAGO
HOY: Tendencia a bueno.
EDICION DE 20 PAGINAS

LA NACION

MARTES 16 DE MAYO DE 1950
SANTIAGO DE CHILE
PRECIO $ 2.-

Autoridades deben intervenir contra la especulación en residenciales

Amplias facultades al Comisariato para reprimir los abusos

NUEVAS DENUNCIAS IMPULSAN CAMPAÑA de NUESTRO DIARIO

La especulación en residenciales, hoteles y pensiones, se ha acentuado en forma desenfrenada, estimulada por la falta de facultades del Comisariato, para proceder contra este verdadero flagelo social y económico, cuyas víctimas son empleados, estudiantes y profesionales, y familias de modestos recursos, que totalizan en la capital, trescientas mil personas, y más de medio millón a través del país.

Ayer, quince nuevos reclamos que recibió el Comisariato, debieron ser desechados porque este organismo, que a fines del año pasado y como resultado de la intensa campaña de LA NACION, actuó drásticamente contra numerosas residenciales, hubo de paralizar su labor inspectiva, porque los afectados recurrieron al argumento de que no correspondía a esa entidad la fiscalización de hoteles y pensiones, y hubo incluso amenaza de acciones judiciales.

GRAVES DEFICIENCIAS

El Inspector General del Comisariato, señor Ludovico Aldunate, nos informó que los abusos han llegado a adquirir el carácter de una desvergonzada exacción a los pensionistas, a quienes se proporciona comida de pésima calidad, en habitaciones desaseadas, ropa que se renueva cada dos semanas, hay deficiente atención y la alimentación carece de todo valor nutritivo.

Además del cobro excesivo por el alquiler, se adiciona al recibo una tarifa extra por baño, teléfono, y ascensor, en circunstancias de que estos servicios son inherentes a un establecimiento que proporciona alojamiento.

UN DECRETO "MUERTO"

La documentada y enérgica campaña de nuestro diario, se tradujo en la dictación del decreto 1.134, del 1.o de septiembre de 1949, que declaró artículo de primera necesidad el alojamiento y la alimentación que proporcionan conjunta o separadamente, las residenciales, casas de pensión, hospederías, fuentes de soda, como asimismo los servicios accesorios de luz, gas, calefacción, agua caliente, refrigeración y teléfono.

Pero esta resolución fué dictada en forma incompleta, porque carece de una reglamentación adecuada, que determine qué organismo deberá fiscalizar y aplicar sanciones. El Comisariato, ante esta omisión, redactó un proyecto de reglamento, que determinó la dictación de otro decreto, el número 1.669, de 30 de diciembre del año próximo pasado, que desde entonces está detenido en la Contraloría General de la República.

Entretanto, la especulación sigue, despiadadamente. El Comisario General, coronel de Intendencia, don Oscar Linzmayer, ha dirigido una comunicación al Ministerio de Economía, solicitando facultades para proceder. En su carpeta hay más de mil denuncias, en su mayor parte graves. El Inspector señor Aldunate nos citó el caso de un grupo de pensionistas de una residencial de la calle Catedral, a quienes, por reclamar contra la dueña de casa, ésta les suprimió definitivamente el café y el té, sirviendo al almuerzo, las once y la comida, "agua perra". "Estas represalias son frecuentes", agregó el señor Aldunate, y revelan la impunidad con que actúan estos elementos, gran número de los cuales son extranjeros.

Proyecto Económico llega hoy al Senado

A mediodía de hoy, serán enviados al Senado, por la Secretaría de la Cámara, el proyecto económico que aumenta las rentas del personal civil de la Administración Pública; el que mejora los sueldos del personal de la Defensa Nacional; el que aumenta los sueldos y fija la planta del personal de la Tesorería General de la República y sobre inversiones de las Cajas de Previsión.

Como se sabe, todos estos proyectos, fueron aprobados por la Cámara de Diputados, en sus sesiones del miércoles y jueves últimos.

Por su parte, el Senado tomará conocimiento en su sesión de esta tarde, de estas interesantes materias, procediendo a calificarles las urgencias correspondientes.

SE AUTORIZO INTERNAR DIVERSAS MERCADERIAS

En el Ministerio de Economía y Comercio se dió curso a un decreto promulgatorio por el cual se faculta al Consejo Nacional de Comercio Exterior para autorizar la internación de mercaderías sujetas al régimen de admisión temporal, cuyo plazo de vigencia haya vencido a la fecha del presente decreto.

Asimismo se faculta al Consejo para autorizar la internación de los aviones llegados al país con anterioridad al 31 de diciembre de 1949.

YELCHO EN PELIGRO DE QUEDAR AISLADA

Ayer se impartieron por la Dirección General de Obras Públicas las instrucciones pertinentes para efectuar las obras necesarias a fin de restablecer el tránsito hacia la región de Yelcho, que se encuentra en peligro de quedar totalmente aislada con motivo de los fuertes temporales que han azotado a esa zona últimamente.

Medidas contra inflación trata hoy el Gabinete

Consejo de Gabinete se reunirá hoy, a las 10 horas, en eda, para considerar las ideas de S. E. y algunos Minis- pecialmente los del Interior y Hacienda, para contrarres- efectos de la inflación. El Gobierno desea enviar cuanto al Congreso Nacional un proyecto de ley, con algunas me- efectivas antiinflacionistas, destinadas preferentemente a ar la producción.

UN FONDO DE LOS EMPLEADOS

Ministros del Interior, don Pedro Enrique Alfonso, y de da, don Carlos Vial, celebraron ayer tarde una prolongada , en que el segundo dió a conocer al primero su ante- o contra la inflación, que dará a conocer en el Consejo de te de hoy. El señor Alfonso, por su parte, hizo entrega al Vial, de un memorándum con sus ideas, en el mismo sen- s que consultan, en primer lugar, la creación de un fondo formaría con un tanto por ciento que aportarían todos pleados de Chile, con el objeto exclusivo de fomentar la ción. El dinero que se reuniera en ese fondo, sería con- en una cuenta especial en el Banco Central, y sería admi- por una comisión que presidiría S. E. el Presidente de pública, que integrarían representantes de los propios em- y que estaría asesorada por delegados de algunos orga- técnicos del Estado. Esta comisión podría descongelar de los fondos con fines, como decimos, exclusivamente de de la producción. Lo que se persigue es llegar a formar capitales, que actualmente no existen, para dar a la pro- nacional un impulso vigoroso, que permita, a corto plazo, la inflación mediante el equilibrio entre lo que se pro- la capacidad adquisitiva de la población.

aspecto importante del proyecto del Ministro del Interior los empleados no perderían su dominio de los fondos que mismos formarían. Se estudiará, además, la forma en que eros podrían contribuir a la formación de este fondo na- para lo cual se les llamará en el momento oportuno, a fin sultarlos. Las directivas de las principales instituciones de dos ya han sido consultadas en principio sobre esta inicia- también en principio han expresado su opinión favorable. idea del Ministro Alfonso, y otras que no han sido da- conocer, serán refundidas con el proyecto del Ministro de da, de todo lo cual se deduce que el Consejo de Gabinete tendrá excepcional importancia.

AUMENTARIAN S VENTAS DE BRE EN EE. UU.

círculos allegados al Minis- de Economía y Comercio, se informó que por informacio- gadas desde Estados Uni- uncian las posibilidades de de importantes partidas en nuestro país. En esas fuentes se nos dijo que mpras que hará Estados para junio próximo, al- an a 5.000 toneladas. Ac- nte, los consumidores de co- teamericanos, tratan de ob- obre para cubrir las exigen- consumo durante julio.

stituto de Cobre de Esta- dos dió a conocer las cias en manos de produc- de cobre refinado, que bajó 3 toneladas, al final de sea, acusaron una dismi- de 3.284 toneladas en re- ón al mes anterior, y que las más reducidas desde 1945. Hace sólo cuatro las existencias eran de 7 toneladas. Los embarques 1.729 toneladas de cobre a sumidores en el mes de del año en curso, mejoraron mente. Los embarques de alcanzaron a una cifra de toneladas.

STRO VIAL ESTUDIA VO FINANCIAMIENTO

el Ministerio de Hacien- se nos informó que el se- Vial inició ayer los estu- para buscar un nuevo fi- amiento al proyecto de amiento económico para ministración Pública que probado en la Cámara de ados.

mismos círculos añadie- que como la Cámara lo ó con algunas modifica- s, el proyecto salió des- ciado en cerca de 700 es de pesos.

COMPRO
ORO
lantes, figura y grupos
celana, objetos de arte,
boletos empeño.
HUERFANOS 1151
(Agencia Lotería)
ONOS: 89830-61641
Voy a domicilio

PRE-ENCASILLAMIENTO EN LA BENEFICENCIA

En las últimas horas de la tarde de ayer se entrevistó la comisión designada por la Confederación de Sindicatos de la Beneficencia con el Ministro de Salubridad, señor Mardones Restat, para iniciar los estudios del pre-encasillamiento de ese personal, en cumplimiento de una de las cláusulas por las cuales se puso término al movimiento huelguístico declarado por los empleados de la Beneficencia Pública.

Esta comisión está formada por el secretario general de la Confederación de Sindicatos, señor José Díaz, y por los señores Nazario Salinas, Hernán Castro, Enrique Yáñez, Luis Ruiz y Luis Jofré, éste último en representación de los empleados administrativos.

El pre-encasillamiento de este personal beneficia a 18 mil personas.

39 MILLONES PARA OBRAS CAMINERAS

$ 38.925.456,52 centavos solicitó ayer la Dirección General de Obras Públicas al Ministro del ramo, señor Merino Segura, para continuar trabajos camineros en varias provincias, con cargos a la Cuenta de Reserva de Caminos, de acuerdo con el siguiente detalle:

Tarapacá, $ 432.600; Antofagasta, 170.100; Atacama 522.200; Coquimbo, 612.640; Aconcagua, 1.078.000; Valparaíso, 1.223.600; Santiago, 1.998.591.52; O'Higgins 1.393.700; Colchagua, 607.600; Curicó, 851.900; Talca, 1.080.100; Linares, 2.303.700; Maule, 131.600. Ñuble, 1.827.000; Concepción, 180.600; Arauco, 1.251.600; Bío Bío, 1.684.200; Malleco, 2.376.500; Cautín, 4.145.400; Valdivia, 2.906.400; Osorno, 3.796.100; Llanquihue, 3.964.100; Chiloé, 943.740; Aysén, 844.900; Magallanes, 159.600; Variante Chachapoal a San Fabián, provincia de Ñuble, $ 2.438.985.

EMPRESARIOS DE BUSES Y LA BONIFICACION

Los empresarios de microbuses quieren administrar ellos los 5 millones de pesos mensuales de bonificación que les acordó el Gobierno. La resolución oficial entrega la inversión de esos fondos a una comisión presidida por el Director de Transporte y Tránsito Público.

Sobre este asunto conversaron ayer con el Subsecretario del Interior, don Héctor Grez, algunos dirigentes de los empresarios presididos por don Oscar Palma Soto. Hoy irán con el mismo objeto al Ministerio de Hacienda.

SE FIRMA LA PRORROGA DEL TRATADO CON CUBA.— El Embajador de Cuba, Excmo. señor Ramiro Hernández Portela, a la izquierda, y el Ministro de Relaciones Exteriores, don Horacio Walker, ponen sus firmas en las actas por las cuales fué prorrogado ayer el Tratado de Comercio Chileno-Cubano hasta el 30 de septiembre. La prórroga del convenio consulta algunas modificaciones de carácter aduanero, que harán más fácil su aplicación, mientras se perfeccionan los estudios para la concertación de un nuevo Tratado. De pie, altos funcionarios de la Cancillería que asistieron al acto.

SIGUEN LOS ESTACIONAMIENTOS EN EL CENTRO.— El estacionamiento de vehículos en las calles céntricas de la capital, que contribuye a congestionar el tránsito, continúa sin que ninguna autoridad se preocupe de solucionar este problema. Bastaría de una reglamentación adecuada, o de la limitación drástica de los lugares de estacionamiento. Pero ni una ni otra medida se adopta. En estas condiciones la situación continúa igual, o peor, complicando la movilización.— El grabado corresponde a la calle Ahumada.—

SOLUCIONADO EL CONFLICTO DE CHUQUICAMATA

En la sala de despacho del Excmo. señor Gabriel González quedó ayer definitivamente solucionado el conflicto de los obreros de Chuquicamata.

S. E. reunió al Ministro del Trabajo, don Ramón Plaza Monreal, y a los representantes de los obreros y de la Chile Exploration y con todos ellos arregló la forma en que será cancelada la bonificación de cinco pesos diarios que obtuvo para esos trabajadores en su reciente viaje a Estados Unidos.

Este arreglo rige hasta el 31 de agosto próximo.

PROMINENTE RADICAL DE LOS ANDES, MANUEL ZAVALA, FALLECIO AYER

LOS ANDES, 15.— A la edad de 64 años dejó de existir en esta ciudad don Manuel Zavala Ulloa, prestigioso vecino y destacado militante del Partido Radical, en cuyas filas realizó una brillante labor por la causa del partido, a la que dedicó sus mejores esfuerzos y fortuna.

Mañana a las 9 horas se oficiará una misa por el descanso de su alma, para en seguida ser embarcados sus restos en el carro furgón de los Ferrocarriles, con rumbo a Santiago, donde serán sepultados.— (LUIS GONZALEZ, corresponsal).

5 MILLONES DE DOLARES PARA MEJORAR NUESTRA INDUSTRIA CARBONIFERA

CONCEPCION, 15.— El Ministro de Economía y Comercio, don Julio Ruiz Bourgeois, acompañado del Superintendente de Aduanas, don Enrique Valenzuela, llegó hoy en la mañana al muelle San Vicente, de Huachipato, en el vapor "Santa Inés". Ocupó la mañana en visitar todas las secciones de la usina y al mediodía, se trasladó a Chiguayante, donde visitó la fábrica textil "Caupolicán", en la que se le ofreció un almuerzo. En la tarde conversó con el Intendente, don Jorge Rivera, sobre problemas de la provincia y con los administradores de Huachipato. Regresó a Santiago por el nocturno.

COORDINACION DE LA INDUSTRIA

Nos declaró el Ministro que su viaje obedece al deseo de realizar un plan de coordinación de las industrias siderúrgica y metalúrgica del país, incluyendo a la Compañía de Acero del Pacífico, la Compañía Electro Siderúrgica de Valdivia, la Famae y la Sidetal.

CINCO MILLONES DE DOLARES

Nos reveló el señor Ruiz que se gestiona en Estados Unidos un préstamo por cinco millones de dólares para mejorar el funcionamiento de la industria carbonífera en Lota y Schwager.

EL PLAN DE ELECTRIFICACION

Dijo el Ministro también que en cuanto a electricidad, no sólo se continuará el plan de electrificación de la "Endesa", sino que se fomentará la fabricación de materiales eléctricos en el país, como pequeños motores y transformadores.

SUCURSAL DEL INSTITUTO DE CREDITO INDUSTRIAL

Añadió que propiciará la instalación en esta ciudad de una sucursal del Instituto de Crédito Industrial, porque estima que hace falta.

INDUSTRIA QUIMICA PESADA

Declaró asimismo que la Corporación de Fomento de la Producción estudia actualmente proposiciones de capitalistas suizos y americanos para, en unión de capitalistas chilenos, instalar en nuestro país la industria química pesada, orgánica e inorgánica, aprovechando los subproductos de Huachipato.

EL PROBLEMA PESQUERO

Finalmente, nos declaró el Ministro que se propone regresar a Concepción dentro de un mes para estudiar el problema pesquero, con el propósito de darle una solución definitiva.— (PRADENAS, corresponsal).

DON ANTONIO PINTO PRESIDENTE DEL C. DE DEFENSA FISCAL

En el Ministerio de Hacienda se dió curso a un decreto por el cual se designa Presidente del Consejo de Defensa Fiscal por un nuevo período de tres años a don Antonio Pinto Durán.

KLM
CIA. REAL HOLANDESA DE AVIACION
"La línea aerea mas antigua del mundo"
CONSULTE SU AGENCIA DE TURISMO O NUESTRA OFICINA
CIA. REAL HOLANDESA DE AVIACION
AGUSTINAS 711 TELEFONOS 32804 Y 33133

Muebles finos
"CIC"
Escritorio Chippendale
tallado a mano
maderas estacionadas
terminación europea
SALON DE EXHIBICION
Cía. Industrias Chilenas "C.I.C." S.A.
Av BEAUCHEF 1621 - FONO 93041
SANTIAGO

LLEGO
la dactilográfica alemana
"TIKU"
- Lo más indicado para oficinas, bancos, vendedores, etc.
- La construcción del tubito de escribir, finamente redondeado en la punta, con el delgado hilo interno movible, no permite el cambio de letra fina o gruesa.
- Utilizable especialmente para hacer copias (hasta 3 copias).
- Se escribe con tinta corriente para lapiceras.
- Estanque de tinta visible
- Repuestos garantizados.

PRECIO DE VENTA: $ 550

DISTRIBUIDORES
CASA FIONA
UNION CENTRAL 1063
(COSTADO Z METRO)
Por mayor, descuento especial. — A provincia contra reembolso.

MANIFESTACION DE CAMARADERIA. — Se realizó, en los talleres de confecciones para señoras de la firma Greenwald Keller & Co. Ltda., un cóctel, ofrecido por los empleados y operarios con motivo del próximo viaje a los Estados Unidos de uno de los socios, el señor Luis Krauss, y señora.

SOCIEDAD DE ESCUELAS NORMALES ELIGIO A SUS NUEVAS AUTORIDADES

La "Agrupación Santiago" de la Sociedad de Escuelas Normales ha iniciado sus actividades del presente año con la elección de directorio, el que quedó constituído en la siguiente forma: presidenta, Laura Quijada de Cabezas; 1.a vicepresidenta, Sofía Brand Cano; 2.a vicepresidenta, Matilde Mateu Castillo; secretaria de actas, Aurora Ossandón Núñez; secretaria de correspondencia, Olga Riveros Olivares; secretaria de finanzas, Sara Reyes Chamoret; bibliotecarias, Gloria Artigas y Julia Tamayo; presidenta comisión gremial, Arsenia Salinas Donaire; problemas técnicos de enseñanza normal, Víctor Molina Neira; defensa del personal, Argelia Ponce de P.; bienestar del personal, Elsa Franco Meza; publicaciones, Armando Arriaza A.; delegadas al Consejo provincial Santiago de la FECHIF, Fresia Méndez y Clara Gutiérrez Q.; delegadas a la Asociación Chilena pro NU, Laura Quijada de C., y Marta Pizarro Véliz.

Asociación de Padres del Liceo "Manuel de Salas"

Ha quedado constituído el siguiente directorio de la Asociación de Padres, Apoderados y Amigos del Liceo "Manuel de Salas":

Presidente, señor Fernando Mujica; primer vicepresidente, señor Oscar Parrao; segundo vicepresidente, señor Héctor Behm; secretario, don Gilberto Aravena; prosecretaria: señora Berta de Landa; tesorera: señora Olga C. de Ruiz, y protesorera, señora Berta de Palma.

La Asociación de Padres sesiona todos los martes a las 19 horas, en el mismo liceo. Se invita a asistir a la sesión de hoy, en que el profesor señor Gustavo Machmahi Cortés explicará "Cómo funciona actualmente el Liceo, y las características que presenta como organismo educacional".

Ex alumnas de Escuela 98 eligieron directiva

El Centro de Ex Alumnas "Gabriela Mistral", de la Escuela Superior de Niñas N.o 98, eligió el siguiente directorio:

Presidenta, señorita Jovita Miranda M. (reelegida); vicepresidenta, señorita Irma Díaz V.; secretaria, señorita Eliana Valencia P. (reelegida); tesorera, señorita Mafalda González S. (reelegida), y secretarias de prensa y propaganda, señoritas Gladys Martínez V. y Lucía Rojas S.

DESDE $ 390.- DE 3 LUCES;
$ 600.- DE 5 LUCES, ETC.
LIQUIDO UNICAMENTE ESTA SEMANA
Sobrante del remate
de lámparas de cristal
NACIONALES, FRANCESAS Y CHECOSLOVACAS
ACEPTO ORDENES DE RESERVA
MIRAFLORES 460 (casa particular)

Sindicato Profesional de Constructores y Contratistas de Chile
ELECCION DE DIRECTORIO
Cítase a los señores socios, para el martes 16 de mayo de 1950, a las 19 horas, en primera citación, y 19.30 horas en segunda, en nuestro local de calle París 873, para proceder a la elección del nuevo Directorio, período de 1950 - 1951.
TABLA:
1.o Cuenta del señor presidente.
2.o Cuenta de tesorería.
3.o Elección.
Santiago, 13 de mayo de 1950.
EL SECRETARIO.

RELOJERIA Y JOYERIA ITALIANA
ALAMEDA 982 TEL. 80474.
RELOJES SUIZOS, las mejores marcas. Especialidad en RELOJES DE ORO, CON PULERA DE ORO PULSERAS, FANTASIAS EN GENERAL
Recibimos toda clase de composturas, garantizadas por técnico europeo, GRANDES FACILIDADES DE PAGO, SIN RECARGO
SOLICITE UN CREDITO

HARINAS DE LEGUMBRES
Especiales para puré, sopas y guisos. Calidad única en Chile hecha con cereales descascarados. Enviamos contra reembolso a cualquier parte de la República, PAQUETES FAMILIARES de 10 libras —contiene las siguientes harinas: 3 libras harina de garbanzos, 2 de arvejas, 2 de lentejas, 1 de porotos y 1 de habas, todas envasadas en paquetes de 1/2 libra— también se despachan pedidos a gusto del cliente.
PRECIO PUESTO DESTINO $ 120.—
Correspondencia: FCA. DE HARINA DE LEGUMBRES, Av. Matucana 782 — SANTIAGO

Proseguirán obras del puerto de Coquimbo

El Ministro de Obras Públicas y Vías de Comunicación, señor Ernesto Merino Segura, firmó los siguientes decretos:

El que autoriza al Departamento de Puertos de la Dirección General de Obras Públicas para proseguir, por administración, hasta por la suma de un millón de pesos, las obras del puerto de Coquimbo.

—El que incluye en el contrato celebrado con la firma Necochea y Vergara, para la ejecución de la aducción de Las Vizcachas, Puente Alto, para el mejoramiento del servicio de agua potable de "El Canelo", un aumento del valor del contrato por la suma de $ 700.162,68.

Finalmente, el señor Merino Segura firmó el decreto por el cual se incluye en el contrato celebrado con el señor José María Valenzuela Riesco, para la construcción de las obras de alcantarillado de San Bernardo, un aumento del valor del contrato por la cantidad de 3 millones, 211 mil, 415 pesos, con 78 centavos.

DIRECTIVA SINDICAL UNICA EN LA E. N. T.

A fin de obtener pronta solución de los diversos problemas que afectan a los empleados de la Empresa Nacional de Transportes Colectivos S. A., se constituyó el Comando de los Sindicatos Profesionales de la E. N. T., de Santiago y Valparaíso, cuya composición es la siguiente:

Por el Sindicato Profesional de Empleados de la E. N. T., Pedro Vera Rojas, Oscar Manríquez Valera, Juan Briones Villavicencio, Juan Leal A. y Palmiro Medina L.; por el Sindicato Profesional de Empleados de Administración de la E. N. T., Gumercindo González, Guillermo Rocha, Rafael Galdámez y Rafael Córdova; por el Sindicato Profesional de Inspectores de la E. N. T., Alberto Toro Tapia, César Delgado Gallardo y Germán Espinoza E., y por el Sindicato Profesional de Choferes de Buses de la E. N. T., Humberto Silva y Oscar Zárate.

Panificadores talquinos felicitan al Sr. Ruiz B.

El Ministro de Economía y Comercio, señor Ruiz Bourgeois, recibió un telegrama de los obreros panificadores de Talca, y que dice lo siguiente: "Sr. Ruiz Bourgeois, Ministro de Economía y Comercio.— Santiago.— Obreros panificadores Talca felicitan al señor Ministro intervención cupo derogar tolerancia peso del pan. Beneficia consumidores, especialmente clases necesitadas.— Contreras, secretario".

LAS COOPERATIVAS DE HUERTOS DEPENDERAN DE CAJA DE COLONIZACION

Celebró sesión el Consejo de la Federación de Cooperativas de Casas-Huertos, presidida por D. Antonio Orrego Barros, en la que se dió cuenta de las entrevistas sostenidas con los Ministros de Justicia y de Tierras, señores Puga Fisher y Palma Vicuña; con el senador don José Maza; con los vicepresidentes de las Cajas de la Habitación y de Colonización, señores Pistono y Besa Vicuña, y con varios parlamentarios, a objeto de pedirles su apoyo para la aprobación del proyecto que pasa los huertos obreros y familiares a la Caja de Colonización, pendiente en el Congreso, peticiones que han tenido una favorable acogida de parte de los entrevistados.

El señor Luis A. Baeza dió cuenta de la reunión verificada por los consejos de las Cooperativas "Patria", "La Universal", "Miguel Angel", "Recoletas Unidas" y "Hogar Social", en la cual se debatió ampliamente la conveniencia del traslado de la ley 6.815 a la Caja de Colonización Agrícola, idea que fué aprobada por unanimidad.

Escuelas de Temporada en Antofagasta y Chuquicamata

La organización y funcionamiento de Escuelas de Invierno en Antofagasta y Chuquicamata acordó la Junta Superior de Extensión Universitaria, junto con otros interesantes puntos referentes a la cultura y educación. La señora Amanda Labarca informó ampliamente sobre el anteproyecto elaborado para las Escuelas de Temporada, acordándose esperar las conclusiones del comité sobre el plan de divulgación artístico y cultural que se desarrollará en la zona norte. Asimismo, se acordó que las juntas regionales de extensión universitaria, que serán creadas por decretos de la rectoría de la Universidad, estén integradas por autoridades provinciales y delegados de los departamentos de la junta, autorizados para representarla. Sobre la obra "Monserrat" la junta aprobó un voto de felicitación al Teatro Experimental.

El señor Francisco Walker Linares se refirió más adelante al número especial de la revista inglesa de arte "The Studio" enteramente dedicada a Chile. Sobre el vagón cultural de la zona norte, el señor Aníbal Bascuñán Valdés dió cuenta del progreso alcanzado en su habilitación.

Finalmente el señor Hurtado Borne, Director del Departamento del Teatro Nacional anunció la apertura en el Instituto de Extensión Musical, de un servicio de recepción de solicitudes de premios y de obras, destinado a estimular la producción teatral. Entregó asimismo a la mesa una copia del proyecto de ley destinado a ampliar los medios de actividad teatral a través del proyecto de hermoseamiento del Cerro San Cristóbal que ha sido presentado al Congreso por diez diputados representantes de todos los colores políticos.

Campaña alfabetizadora iniciarán en Concepción

Dos Luis Moll Briones partió a Concepción, con el objeto de estudiar en el terreno mismo el problema del analfabetismo. Lleva amplias atribuciones para realizar un completo análisis de la situación educacional, y emitir posteriormente un informe, que iniciará una campaña efectiva de alfabetización. El Director General de Educación Primaria, don Humberto Vivanco, en declaraciones formuladas a la prensa, manifestó que en Lota existe un 76 o/o de analfabetos, razón por la cual ha solicitado cuatrocientos mil pesos para emprender una campaña alfabetizadora. Brigadas de profesores se establecerán en la zona para acabar con el grave problema.

PIDEN QUE SE TERMINE OBRA DE AGUA POTABLE

Los pobladores de la Población "Arauco", ubicada en calle Salas Errázuriz, entre Pizarro y Bascuñán, protestan enérgicamente por la negligencia y falta absoluta de interés que han demostrado las autoridades al no proceder a terminar una obra de agua potable iniciada hace ya como un mes, constituyendo el foso que hay abierto un verdadero peligro para todos los transeúntes, especialmente para los niños de esta población, además de la falta de higiene que ello significa.

LA MEJOR ESCUELA DE CANTO DEL MUNDO
DICCION E IMPOSTACION DE LA VOZ
Estudiada en Italia, enseña Profesor, Tenor
Carlos De Serena
Es inventor del primer cinturón electro-control respiratorio para el canto. Unico en el mundo
SAN DIEGO 280-D

NOMBRARON COMISION ORGANIZADORA DE LA COLECTA ISLA PASCUA

La Sociedad Amigos de la Isla de Pascua, de acuerdo con el directorio de Valparaíso, procedió a nombrar el comité central que tendrá a cargo la dirección de la colecta nacional por la Isla de Pascua, que se efectuará el 6 de julio próximo.

COMITE CENTRAL.— Presidenta honoraria, señora Rosa Markmann de González Videla; presidente efectivo, señor Humberto Molina Luco, Intendente de Valparaíso, y presidente general de la Sociedad; vicepresidente, señor Carlos Adaro Didier, presidente de la Sociedad en Santiago; secretario general, coronel don Mardoqueo Muñoz Moraga; tesorero, teniente coronel don Gregorio Rodríguez Tascón; protesorero, señor Fritz Felbelmayer; un representante del Ministerio del Interior; un representante del Ministerio de Defensa Nacional, y un representante de la Cruz Roja Chilena.

Sección Control del Comité Central: General de Carabineros (R), don Reinaldo Espinosa Castro; señor Raúl Rojas; doctor Eugenio Lira Lira, y señorita Dora Martín.

Sección Propaganda (prensa y radio) del Comité Central: Señor Raúl Barrientos Encina, señor Oscar Vila Labra y señor Beltrán Catalifaud Argandoña.

Mutual de Comerciantes eligió nueva directiva

La Sociedad Mutual de Comerciantes eligió la siguiente directiva:

Alfonso Orellana, Miguel Viú, Diego Palomo, Rogelio Ramos, Samuel Contreras, Elías Basualto, Remigio Orellana Segundo Araya, Abalcy Arellano, Benjamín Olivares, Ramón L. Martínez, Carlos Ramos, Maximino Albornoz, Leoncio Rojas, Juan Aguirre, Juan Vives, Armando Díaz, Juan Espinoza, Alfonso Rocco y Pedro Granifo.

12 millones para urbanizar terrenos de huertos obreros

En la última sesión de la Federación de Cooperativas de Casas-Huertos, que fué presidida por don Antonio Orrego Barros, el señor Luis Alberto Baeza dió cuenta de que, en unión del consejero de la Caja de la Habitación, don Moisés Ríos Echagüe, se entrevistó con el Ministro del Trabajo, con el objeto de imponerse de los pormenores de la adquisición de la chacra "Las Rejas", predio fiscal que fué adquirido por la Caja en 30 millones de pesos, con fondos de la Ley 6.815.

El Ministro, señor Plaza Monreal, les confirmó el hecho, y, según informe de la Comisión, se va a destinar, por el Gobierno, la suma de doce millones de pesos, con el objeto de urbanizar los fundos destinados a huertos obreros y familiares, que no han podido edificarse debido a que no están urbanizados.

NUEVO CURSO DE TELAR ARAUCANO Y MACRAME

Por el interés que tiene para las señoras este aprendizaje, los Cursos Libres de Perfeccionamiento de la Normal Superior "J. A. Núñez", han abierto un Curso de Extensión Cultural de Telar Araucano y Macramé, que funcionará en el local del Establecimiento, Avenida España N.o 427, los días martes y miércoles de 10 a 11.30 de la mañana.

NUEVOS PRECIOS PARA GENEROS DE ALGODON

En el Ministerio de Economía y Comercio se dió curso a una resolución del Departamento de Costos de esa Secretaría de Estado por el cual se determina nuevos precios para los diferentes géneros de algodón. De acuerdo con la citada resolución, los tocuyos, granites, damascos mezclillas, cotíes, franelas, moletones lonas y otros tipos de géneros de algodón se elevan en en un 35 por ciento al por mayor y en un 30 por ciento para las ventas al detalle.

En los considerandos de la resolución se explica que esta alza ha debido producirse como consecuencia de diversos factores entre ellos el mayor tipo de cambio a que debe pagarse el algodón en bruto que se importa.

PLAGA DE CONEJOS INVADE A AYSEN

Con el Ministro de Agricultura, señor Fernando Moller, se entrevistaron ayer los señores Alfonso Bórquez y Claudio Aliaga, acompañados de una delegación de agricultores de Magallanes, para dar a conocer al señor Moller, las dificultades que se les han presentado a los agricultores de dicha zona dentro de sus cultivos, por la aparición de una enorme plaga de conejos, la que ha provocado la erosión de los suelos devastados además los sembrados.

Dicha plaga se habría propagado considerablemente con motivo de la matanza de aquellos animales que cazan y matan los conejos, como el gato pájaro, el chingue y el zorro gris.

El Ministro señor Moller expresó que los servicios a su cargo ya se habían preocupado de ese problema, agregando que los organismos técnicos estaban finalizando esos estudios con el objeto de poner fin a esos males.

TERCERA REUNION DE LA CEPAL EN URUGUAY

A principios de junio próximo se verificará en Montevideo la Tercera Conferencia Anual de la Comisión Económica para América Latina de las Naciones Unidas, reunión en la que se considerará las finanzas públicas en los países latinoamericanos.

El estudio de las finanzas comprenderá, en primer término, un análisis de la relación entre las finanzas públicas, renta nacional y exportaciones, poniéndose de manifiesto su inestabilidad resultante de las fluctuaciones del comercio exterior.

En esta reunión se conocerán las medidas que los países latinoamericanos darán a conocer durante el desarrollo de este torneo, especialmente lo que se relaciona con la necesidad de usar instrumentos de política financiera, y de adaptar más estrechamente el sistema tributario a las condiciones económico-sociales, y a los planes de desarrollo económico.

ELEGIDA JUNTA DE LA "ASINCH"

El directorio general de la Asociación de Ingenieros de Chile eligió la siguiente junta ejecutiva: presidente, Domingo Tagle de la Barra; vicepresidente, José Pablo Domínguez; secretario, Enrique Munizaga; prosecretario, Pedro Alvarez, y tesorero, Manuel Merani.

El directorio general de la Asinch, quedó integrado en la forma siguiente: Hidráulica, Luis Rojas, Raúl Salinas, Enrique Munizaga y Julio C. Monreal; Construcción, Manuel Merani, Santiago Corbalán, Pedro de Vits y José Leniz; Riego, Pablo Kleiman, Germán Frick y José Pablo Domínguez; Minas y Petróleos, Samuel Pavez, Federico Lastra y Miguel Garcés; FF. CC. en Explotación, Arturo Fracey, Ramón Domínguez y Juan Peragallo. Caminos, Pedro Alvarez, Florencio Oyarzún y Juan Patillo. Industrias, Luis Monge, Pedro Errázuriz y Alberto Arce. Agua Potable de provincia, Ramón Cabrera y Alberto Sotta. No especificado, Alfredo Ravinet y Raúl Donoso. Energía y Fuerza Motriz, Edmundo Bordeu y Mauricio Jungk. FF. CC. en estudio, Carlos Herrera. Electricidad, Gustavo Letelier. Pavimentación, Guillermo Geisse. Obras Marítimas, Guillermo Briceño, y Agua Potable de Santiago, Enrique Tirapegui.

TRABAJO PARA OBREROS DE LA OFICINA "IRIS"

El Ministro del Interior, don Pedro Enrique Alfonso, recibió ayer a una delegación de obreros de la oficina salitrera "Iris", de la provincia de Tarapacá, que ha apagado sus fuegos debido a lo alto de sus costos de producción. Una comisión del Gobierno comprobó que, efectivamente, esa oficina estaba produciendo a pérdida.

El Sr. Alfonso manifestó a los dirigentes obreros, que el Gobierno intervendría para ubicarlos en otras oficinas, o en otras actividades, en atención a las circunstancias especiales en que se ha producido su cesantía.

CENTRO DE PROFESORES "FEDERICO JOHOW"

El Centro de Profesores de Biología y Química "Federico Johow", en su primera sesión del año, procedió a reelegir su Mesa Directiva constituída por los señores: Horacio Aravena, presidente; Juan Astica, vicepresidente; Flora Alvarez, tesorero; Gustavo Lagos, secretario general; Raúl Madariaga, secretario de comunicaciones; Natalio Glavic, secretario de prensa.

Tomó conocimiento además de que se han organizado Seccionales de esta institución en: La Serena, Los Andes Curicó, Chillán Concepción Temuco y Valdivia en cada una de las cuales se realiza ya intensa labor de perfeccionamiento profesional.

El programa de actividades proyectado para 1950 destaca el estudio de Planes y Contenidos en las asignaturas de Biología y Química, y consulta, de manera preferente, todo lo relacionado con la satisfacción de los intereses de los miembros del Centro.

CONCURSO EN EDUCACION

La Dirección General de Educación Primaria llama a concurso para los siguientes cargos:

Santiago, Escuela Cultura Popular Artística N.o 126; Santiago, Escuela Diurna Adultos 1.a clase, N.o 7; Quillota, Técnico Alfabetización agregado a la Inspección local; San Bernardo, Escuela Adultos, 2.a clase N.o 58; Puente Alto, Escuela Adultos, 2.a clase, N.o 11; La Serena, Escuela Mixta, 1.a clase, N.o 52.

Los antecedentes deben enviarse por conducto regular hasta el 30 del mes en curso.

MATRIMONIO SE OFRECE PARA QUINTA O PARCELA

Un matrimonio honorable y trabajador, con una niña de dos años desea trabajar en parcela o quinta, fuera de Santiago. El es agricultor profesional, y ella puede trabajar como empleada doméstica. Cualquier dato al teléfono 60678.

AVISO
Se pone en conocimiento de los asociados, que el miércoles 17 del actual, a las 19 horas, se llevará a efecto la elección de nuevo directorio del Sindicato Profesional de Comerciantes en Subsistencias, en una asamblea general presidida por un Inspector del Trabajo. Se encarece la asistencia y se da este aviso en conformidad a la ley.
EL SECRETARIO

EMPLEADOS DE SEGUROS

DECLARACION DE LA FEDERACION DE EMPLEADOS DE SEGUROS

Ante los contradictorios rumores propalados a raíz del conflicto colectivo de los empleados de algunos consorcios aseguradores, y que tienen su origen en las Gerencias de algunas Cías., esta Federación se hace un deber en declarar lo siguiente:

1.o En la Directiva de la Federación no se ha hablado de huelgas o paros, por cuanto los conflictos tienen el carácter legal y en este momento siguen su curso ordinario en la H. Junta de Conciliación y Arbitraje.

2.o Mientras la H. Junta de Conciliación no agote los procedimientos en conformidad a la reglamentación vigente, no se pueden anticipar opiniones respecto de la actitud de los Sindicatos en conflicto.

3.o Acerca de la presión que se está ejerciendo sobre algunos personales adheridos a este movimiento, esta Federación interpondrá las reclamaciones del caso ante las autoridades que correspondan.

4.o Toda otra noticia sobre el particular, que no provenga de la Directiva de la Federación es absolutamente falsa y no tiene otra finalidad que la de llevar la desorientación al Gremio de EE. de Seguros.

Santiago, 15 de Mayo de 1950.

El Directorio Ejecutivo Nacional

LICEANAS QUIEREN SER PERIODISTAS.— 39 alumnas de los 3.os Años A y
N.o 6 visitaron LA NACION, a mediodía, para imponerse del funcionamie
Las jovencitas, dirigidas por su profesora de Castellano, Betty de Barros, rec
7 diversas secciones de la Empresa, recogiendo datos para sus estudios sobre "
dismo", que desarrollarán este año. Correctamente uniformadas, con sus trajes
ron hasta las rotativas y las linotipias. Gabriela Videla González y Eliana
de ambos cursos, demostraron gran interés por la carrera del reportero. "Yo q
dijo Ruth Ríos. Integraban la delegación visitante, que aparece en la fotogr
Eliana Dasme, Adela Riquelme, Irma Clavero, Norma Miranda, María Cuevas,
Méndez, Fidelia Fredes, Silvia Sepúlveda, Silvia Olivares, Norma López, Victor
man, Marta Nazer, Olga Gutiérrez, Nina Valdebenito, Florencia Cánepa, Angél
Navarro, Dina Coren, Lilián Torres, Lucy Avendaño, Eliana Carvallo, Miriam
nítez, Irene Aedo, Rebeca Raul, Luisa Ojeda, María Alarcón, Julia Santander,
Esther Ohlgoisser, Carmen Sandoval, Cecilia Riveros y Eugen

ACUSACION CONTRA RAMON CASTRO FUE FIRMADA POR JUEZ

La acusación por robo con homicidio contra Ramón Castro, el inhumano asesino de la menor Eliana Yévenes Arias, crimen perpetrado el año pasado en la calle Los Lirios, fué firmada por el juez del Segundo Juzgado, señor Eduardo Sanjurgo, quien informó ayer a LA NACION que la defensa del reo tiene seis días de plazo para contestar el auto acusatorio.

Cumplido este plazo, se inicia el período llamado probatorio, y, en seguida de otros trámites accesorios, el magistrado deberá dictar sentencia.

En esferas judiciales se estima que la pena capital es la única que corresponde en este horroroso crimen que conmovió a la opinión pública.

UN CADAVER FLOTABA EN EL CANAL SAN CARLOS

Carabineros extrajo del Canal San Carlos, a la altura de Vitacura, el cadáver de un desconocido, de más o menos 40 años de edad. El cuerpo se encontraba en estado de descomposición, calculándose que permaneció en el agua más de 72 horas.

Vestía chomba café, camisa y pantalones azules, zapatos negros. Presenta una herida contusa en la región frontal y escoriaciones en la cara y frente. Se había desprendido parte de la piel y del pelo, y faltaba el lóbulo de la oreja izquierda.

No tenía ningún documento, motivo por el cual no pudo ser identificado.

NOTICIARIO GREMIAL

SINDICATO PROFESIONAL DE OBREROS DE LA INDUSTRIA DEL DULCE.— Cita para hoy en Rosas 1251, para nombrar la terna de 8 compañeros y fijar fecha para la elección de la directiva.

CONTROL EN TRANSPORTE DE MAIZ DE VALLENAR

El Comisariato General de Subsistencias y Precios firmó ayer una resolución por la cual se dispone que ninguna persona podrá transportar maíz y cebada forrajera fuera del Departamento de Vallenar, sin que vayan premunidos de la correspondiente guía de libre tránsito, otorgada por funcionario del Comisariato Departamental correspondiente.

MEDIO MILLON ESTAFO AS DE LOS CUENTEROS

Ayer fué puesto a disposición del Primer Juzgado del Crimen, Santos Esteban Otárola Fuentes, apodado "El Huaso Esteban", catalogado como el más peligroso y experto cuentero de la vieja historia del billete premiado de la Lotería.

Este individuo ingresó a la Cárcel Pública, y su colaboradora, Raquel Espinoza Rocha, simpática morena que se encargaba de "trabajar" a las víctimas, preparando el terreno para el golpe, fué llevada a la Casa Correccional, como cómplice.

El "Huaso Esteban" perpetró estafas que hasta hoy ascienden a una suma cercana al medio millón de pesos. Concepción y Temuco fueron sus sedes en provincias, y últimamente operaba en Santiago, donde fué cazado cuando tenía en sus redes a una acaudalada señora.

Bien vestido y de fácil palabra, el timador actuaba en las puertas de los Bancos y de la Caja de Ahorros. Siempre andaba premunido de un billete entero de la Lotería o de la Polla, al cual previamente le había adulterado las cifras con ácidos, haciendo coincidir el número con uno premiado. Luego entablaba conversación, y con aire ingenuo preguntaba "dónde podría cobrar el número que, al parecer, tenía un premio". A pesar de lo vulgar del cuento, la víctima caía fácil, al no faltar quien se ofreciera gentilmente para guiar al estafador hasta la Agencia de la Lotería, a fin de constatar en la lista oficial si el número tenía premio. Aquí venía la sorpresa. El billete era nada menos que el gordo. Pero, al mismo tiempo, surgía la dificultad insalvable para el "Huaso": tenía que irse al sur, no tenía tiempo para hacer cola, y rogaba, entonces, a su atento amigo que le cobrara el premio, y que le diera sus señas para pasar a su regreso a buscar el dinero, tentándolo, como es lógico, con una buena recompensa. Es claro que quien deja en manos de un desconocido una fortuna, tiene que contar con una garantía. La sugería, un tanto desconfiado, el estafador, o la propia víctima se encargaba de ofrecerla, cayendo así en la trampa voluntariamente. La garantía llegó en algunos casos, como en Temuco, a sesenta mil pesos. Y así siguieron los golpes, uno tras otro, hasta que el sábado, los activos hombres del comisario Ayala lo detuvieron.

DESVALIJARON UNA SASTRERIA

Una firma, creadora de los "bolsillos contra robos" y de otras especialidades en sastrería, fué desvalijada en la madrugada de ayer, llevándose los ladrones, abrigos, trajes de niños, ternos y cortes de casimir, todo lo cual avaluó su dueño en cuarenta mil pesos.

La denuncia fué formulada por don Enrique Guendelman, propietario de "La Mendocina", San Diego 225. Detectives de la Policía Técnica, que se trasladaron inmediatamente al indicado negocio, constataron que para perpetrar el golpe fueron cortados los candados que protegían la cortina metálica de la sastrería. La Sección Huellas recogió en la puerta y en los mesones varias pruebas dactilares, que pueden conducir a la identificación de los autores.

Otro suici
mató ingir
Por razon
ayer se suic
no, la seño
to, casada,
miciliada e
Peña N.o
Conducida
de la Asist
de existir c
establecimie

COMPAÑIA 1057
SAN ANTON
444
MENENDE

ZINC-TEC
PIZARRE
STANDARD Y GRAN OND
FIERRO DE TODAS CLASES.
CAÑERIA GALVANIZADA Y NE
CANALES Y BAJADAS
MATERIALES
PREC
— SAN DIEGO

DIRECCION GENERAL DE OBRAS
DEPARTAMENTO DE ARQUITEC
Solicítanse propuestas públicas para las
los Pabellones A, B y parte del C e instala
alcantarillado y Agua Potable, del LICEO
LA SERENA.
Las propuestas se abrirán en las Salas
los señores Intendente de Coquimbo y Direc
tamento de Arquitectura, el día 22 de
horas.
Bases y antecedentes en el Archivo Téc
tamento.
Santiago, 2 de mayo de 1950.
EL DIRECTOR DE ARQ

S. NACIONAL DE AGRICULTURA NTE EL PROYECTO ECONOMICO

la sesión que celebró ayer
Consejo Directivo de la So-
d Nacional de Agricultura,
acordó publicar la siguiente
aración:

a Sociedad Nacional de
cultura ha tomado conoci-
to del proyecto económico y
nciero aprobado por la Cá-
a de Diputados, el jueves 11
actual, que impondrá un
gravámen a la industria
cola de más de 1.000 millo-
de pesos anuales.

cálculo de ingresos de este
ecto hace referencia expre-
a los siguientes impuestos
relación a la agricultura:

ento del impuesto al vino . $ 227.000.000.—
mento por al- de la renta sunta del 8 12% . . . . 160.000.000.—

a institución señala al país
tributos no mencionados y
recaerán también sobre la
cultura:

reavalúos de dios agríco- . . . . . $ 350.000.000.—
mayor rendimiento de la ta presunta causa del realúo . . . . 100.000.000.—
mayor rendimiento del puesto global mplementario, bido a la recusión de la ta presunta de la retasación . . . . . 130.000.000.—
impuesto a bencina y al- de este pro- cto para la quinaria agrí- a y vehículos transporte . 65.000.000.—

S.a Asamblea de Entidades
ícolas, reunida extraordina-
mente en Talca, declaró re-
temente "que la imposición
nuevos tributos a la agricul-
en general significaría co-
el riesgo de una disminu-
de producción, con las con-
uencias que ello acarrearía
el abastecimiento nacio-

r su parte, la Sociedad Na-
al de Agricultura hizo pre-
a la H. Comisión de Ha-
da, que no procedía gravar
a esta industria, por las si-
entes consideraciones:

o— En los últimos años se
realizado avalúos que ele-
on las tasaciones a precios
o con la inflación, es de-
excesivamente, si se los con-
ra desde el punto de vista
ercial, o sea, el rendimiento
proporción a los capitales
rtidos.

o— Las alzas de tasaciones
redundado en aumento au-
ático de la presunción de
ta y con ello del impuesto
plementario, en forma que
res de agricultores han vis-
triplicados o cuadruplicados
tributos.

o— La agricultura se en-
tra en condiciones de fran-
inferioridad para resistir el
ento de los impuestos, por-
los precios de sus más im-
tantes producciones están
rvenidos por la autoridad y
mantienen por largo tiempo fuera del reajuste que indica el alza de costos y la devaluación monetaria. Para demostrar esta última aseveración, basta tener en cuenta que mientras el índice del costo de la vida se ha elevado, en los últimos 10 años, en un 420.7%, el precio del trigo ha aumentado solamente en 366.5%.

Las consideraciones a que hacemos referencia no encontraron eco en la H. Comisión de Hacienda ni en la H. Cámara, que procedieron a despachar la tributación a la agricultura recargada aún sobre el proyecto original.

Si el deseo del Gobierno es aumentar la producción, para que ella esté en relación con la demanda y se detenga la inflación, el proyecto a que nos referimos será una medida contraproducente, ya que las dificultades que se crearán a la agricultura serán de tal magnitud, que el rendimiento general disminuirá, se liquidarán explotaciones agrícolas, acentuándose la escasez y la carestía inevitablemente.

El arreglo de la situación económica de los empleados públicos es un asunto de urgencia, para restablecer la pérdida del poder adquisitivo de los sueldos y salarios, ocasionada por la inflación; pero, no se puede hacer recaer el peso de esta medida sobre las fuentes productoras que constituyen el verdadero recurso que tiene el país para contrarrestar el actual desequilibrio económico.

El mejoramiento de las rentas de los funcionarios públicos se anulará con el recargo de los costos y de los precios de los artículos esenciales, que producirá el aumento de las cargas tributarias. En esta forma se correrá el riesgo de desalentar el esfuerzo productor, desorganizar la agricultura y dañar la economía general, sin beneficio efectivo para los ciudadanos a quienes se trata de favorecer.

Debe hacerse presente en esta ocasión, que en la discusión particular del proyecto a que nos referimos, hubo en la Cámara de Diputados ambiente para rechazar la tributación agrícola, perdiéndose las indicaciones en este sentido por escaso margen y en atención a las órdenes impartidas por la directivas políticas. Este fué el caso del impuesto al vino, que estuvo a punto de ser rechazado, después de un empate que se dirimió en contra por razones enteramente ajenas a la justicia de esta causa.

Obran en conocimiento del Gobierno y de la Cámara otras fórmulas para financiar el proyecto de mejoramiento de sueldos y que podrían aplicarse sin los trastornos a que hemos hecho referencia y dentro de un criterio de mayor equidad en la repartición de las cargas tributarias.

La Sociedad Nacional de Agricultura hace un llamado a S. E. el Presidente, y a los miembros el H. Senado, para que se realice un esfuerzo a fin de conseguir la modificación de la legislación que actualmente pende del Congreso, en términos compatibles con la política antiinflacionista y con la estabilidad de la economía nacional".

GRAVE PELIGRO PARA LA SALUD PUBLICA EL BOTADERO DE BASURAS DE RENCA.— Esta fotografía muestra en forma concluyente el grave peligro que representa para la ciudad, los infectos botaderos de basuras que la rodean. Corresponde el grabado al botadero de Renca, donde vacas lecheras que, luego de proporcionar alimento a las "creches" y escuelas de la comuna, para el desayuno de miles de niños, revuelven los desperdicios que se acumulan diariamente. Toda clase de animales, sin control sanitario alguno, concurren a este lugar. El plan de renovación total de los servicios de aseo, que estudia la Municipalidad de Santiago con la valiosa colaboración técnica de tres ingenieros de la Corporación de Fomento de la Producción consulta la eliminación definitiva de estos focos que atentan contra la salud pública, y su reemplazo por modernos hornos crematorios en donde es científicamente industrializada la basura. Estos estudios continuarán activamente esta semana, y se espera que los expertos de la CORFO emitirán su informe en el curso de los primeros días de junio.

AUDIENCIAS CONCEDIDAS POR EL MINISTRO PLAZA

La directiva sindical de la firma "Hucke Hnos", de Valparaíso, se entrevistó ayer con el Ministro del Trabajo, con el objeto de darle a conocer varios problemas que afectan a los obreros pasteleros y galleteros de esa Compañía.

OBREROS MOLINEROS.— El Presidente de la Confederación de Obreros Molineros de Chile, don Leandro Moreno celebró ayer una reunión con el Ministro señor Plaza Monreal, a fin de darle cuenta de los diversos problemas que afectan en la actualidad a estos trabajadores.

COMPAÑIAS ELECTRICAS.— Dirigentes obreros de la Compañía General de Electricidad Industrial de Talca, Curicó, Chillán, Concepción y Punta Arenas, celebraron ayer una importante entrevista con el Ministro del Trabajo, a quien hicieron presente las aspiraciones actuales del personal que trabaja en estas plantas, especialmente en lo que se refiere a obtención de un aumento en sus actuales salarios que sea [illegible] obtenido por los obreros de la Cía. Chilena de Electricidad de Santiago, y que es de un 21 por ciento sobre sus actuales salarios.

El Ministro, después de haber escuchado a la Comisión, quedó de estudiar este asunto, a objeto de conseguir el aumento solicitado.

PANIFICADORES DEL PUERTO.— Hoy a las 9.30 horas, el Ministro señor Plaza Monreal recibirá a los dirigentes del Sindicato Profesional de Panificadores de Valparaíso, para tratar lo relacionado con los problemas actuales del gremio en el vecino puerto, especialmente lo referente al pago de la indemnización por años de servicios.

MANUFACTURAS "SUMAR". A las 10 horas de hoy, conversarán con el Ministro Plaza los representantes sindicales de Manufacturas "Sumar", quienes le expondrán las dificultades que existen actualmente en la firma, debido a que la Empresa no accede a varias peticiones del personal.

FABRICA "GUAL Y CIA".— Nuevamente se entrevistarán con el Ministro del Trabajo, en el día de hoy los dirigentes sindicales de la fábrica de Camisas "Gual", quienes en la actualidad se encuentran en huelga debido a que el industrial no ha querido acceder, pese a las proposiciones del Ministro, a reajustar los salarios del personal.

DARAN IMPULSO A LA COLONIZACION

En la mañan de ayer el Ministro de Tierras y Colonización, señor Ignacio Palma, presidió una reunión en la que se trató el financiamiento de la Caja de Colonización Agrícola con el objeto de que este organismo acelere su labor colonizadora en el país.

A la mencionada reunión asistieron, además del Ministro, el Subsecretario don Luis Brucher, el Vicepresidente de la Caja, señor Enrique Besa, el Consejero señor Domingo Cuadra, el Director General de Tierras y Colonización, don Carlos del Río y el Secretario General de la Caja de Colonización, señor Eduardo Long Alessandri.

Se acordó que la Caja y la Dirección General de Tierras elaboren un estudio sobre esta interesante materia, el que será entregado al Ministro señor Palma Vicuña, para ser puesto en conocimiento después de la Comisión indicada, la que se reunirá nuevamente esta semana.

ESTAN ABARROTADAS CANCHAS DE CARBON EN LOTA Y SCHWAGER

El Ministerio del Interior fué notificado ayer, por las autoridades de Concepción, y por las compañías carboníferas de Lota y Schwager, que esos minerales han debido paralizar su producción, debido a que sus canchas están abarrotadas de carbón. Los obreros continúan ganando sus jornales, de modo que no se ha producido conflicto de ninguna especie.

El Gobierno tomará las medidas necesarias para que el carbón de ambas compañías sea distribuído cuanto antes, a todo el país, a fin de que puedan reanudar su producción.

CURSOS PARA MEDICOS SE INICIARON AYER

El Ministro de Salubridad, señor Mardones Restat, asistió ayer en la mañana a la ceremonia de apertura del curso principal de la Escuela de Salubridad para médicos, dependiente de la Universidad de Chile.

En esta ceremonia hablaron el Director de la Escuela, Dr. Hernán Romero; el Dr. Otto Wildner; el Ministro de Salubridad, señor Mardones Restat y el Decano de la Facultad de Medicina, Dr. Larraguibel.

NIÑOS BECADOS POR S. E. EN COQUIMBO

Hoy serán llevados en avión a Coquimbo, los niños Walter Correa Vivanco, Jorge Martínez Patroni, Héctor Martínez Patroni, Oscar Gallardo Rebolledo, Jorge Cantillana Sepúlveda, Enrique Gallardo Rebolledo y Juan Cantillana Sepúlveda, a quienes S. E. el Presidente de la República concedió becas en una escuela de ese puerto.

Irán acompañados del funcionario del Ministerio de Educación, destacado en la Presidencia, señor Avogadro Larraguibel Madina y de la visitadora jefe del Servicio Social del Trabajo, señora Elena Yávar.

Profesionales hispánicos eligieron su directorio

El Circulo de Prefesionales Hispánicos, eligió el siguiente Directorio:

Presidente: Dr. don Manuel Losada Losada; Vicepresidente, don Carlos Atienza Pedraza; Secretario Dr. don Enrique Raventós Beddiges; Prosecretario, don Carlos Zulueta Díaz; Tesorero, don Angel Urdaniz Ezpeleta; Bibliotecario, señorita Luisa Estefanía Canals; Directores: Abogado don José Luis López Ureta, Agrónomo, don Gustavo Gil Muñoz; Arquitecto, don Juan Uriarte Larrañaga; Farmacéutico, doña María García de Abadie; Ingeniero, don Albert Fernández Reyes; Médico, Dr. don Luis Prunés Risetti; Odontólogo Dr. don Carlos Alvarez Castillo; Pedagogo; don José de la Fuente Blanco; Veterinario, don Balbino Sanz García.

MIEMBROS DEL DIRECTORIO por artículo 17, Dr. don Cristóbal Espildora Luque, don Marín Rodríguez Diez.

COLECTIVIDAD HELENICA ELIGIO SU DIRECTIVA

La colectividad helénica residente en Santiago reeligió presidente a don Juan Marinakis y directores, a los señores Demetrio Mosjides, Esterio Chotakis, Nicolás Dionels y Nikiforo Pateraki.

REANUDAN ENSEÑANZA DE IDIOMA ITALIANO

La Facultad de Filosofía y Educación de la Universidad de Chile, reanudará hoy la enseñanza del idioma italiano en el Instituto Pedagógico. La Facultad ha elaborado, junto con el Instituto Chileno-Italiano de Cultura un programa en el cual hablará el Decano señor Juan Gómez M. el Presidente del Instituto, señor Carlos Mori.

Con esta velada el Instituto iniciará sus actividades que en el presente año serán intensificadas al máximo gracias a la organización que ha podido darse, y a la colaboración siempre mayor de parte de la colonia italiana.

El número principal de la velada de hoy estará a cargo del Profesor Dr. Giorgio Valli, enviado especialmente por el Gobierno italiano para la enseñanza del idioma, y versará sobre el tema, "Poetas entre dos épocas; Petrarca y Tasso".

La conferencia se iniciará a las 18.30 horas, en el Salón de Honor de la Universidad de Chile. La entrada es libre.

Obras de pavimentación entre Viña y Los Andes

La Dirección General de Obras Públicas solicitó ayer del Ministerio del ramo, la autorización correspondiente al Ingeniero de la Provincia de Valparaíso para ejecutar por administración la reparación del pavimento del sector Viña del Mar a los Andes, entre los kilómetros 11 y 60.

Asimismo, por administración se ejecutarán los trabajos de mejoramiento del camino de Algarrobo a Mirasol, en la Comuna de Casablanca.

COOPERATIVAS AGRICOLAS CONSTITUIRAN EN BUIN

El proximo lunes habra una asamblea amplia de productores de la zona de Buin, para echar las bases de la Cooperativa Agrícola de Maipo, en la misma forma como se constituyó la Cooperativa Santiago. Desde luego se cuenta con la adhesión de 250 agricultores.

La iniciativa del Comisario General de Subsistencias y Precios Coronel señor Linzmayer, ha encontrado eco muy favorable en los productores, comerciantes y consumidores de la provincia de Santiago.

Por otra parte se nos informó que las Cooperativas de Distribución a su vez, contarán con flota de camiones para el transporte de los productos hacia los centros de consumo y llevarán directamente las verduras y las frutas desde el campo hasta los mercados y otros puntos de distribución y ventas que se fijarán oportunamente.

Más adelante se nos informó que el Interventor de la Vega Municipal y de los Mercados de Santiago capitán de Bandada don Julio Miranda, acompañado del Asesor don Guillermo Cañón Tobar, viajará a Quillota, Limache, La Ligua, Petorca y otros puntos a fin de constituír entidades similares.

Señor Propietario:

EXCEPCIONAL OFERTA:

Estamos en situación de ofrecer a Ud. administrar gratuitamente, durante el Segundo Semestre del presente año, sus edificios modernos, que produzcan una renta superior a 10.000 pesos mensuales, siempre que nos confíe la orden respectiva antes del 30 de junio próximo.

Le hacemos esta inusitada oferta, en la seguridad de que, si Ud. se acoge a ella, se impondrá de la eficacia de nuestros servicios — que lo liberarán de toda preocupación — y se transformará en nuestro cliente estable y en un propagandista de nuestra esmerada atención.

Si Ud. lo solicita, le garantizaremos una renta mensual, a percibir en un día determinado, o le anticiparemos varios meses del alquiler.

CAJA DE LOS PROPIETARIOS
DE CHILE, S. A.
Santo Domingo 1249

COMPRE HOY MISMO!
ASEGURESE PARA EL MAÑANA...
EN CISTERNA
EL BARRIO RESIDENCIAL QUE YA ES UNA REALIDAD.
AV. LO ESPEJO
CAMINO OCHAGAVIA
TRINIDAD RAMIREZ
NUEVA POBLACION HECTOR TORRES
LOS MORROS
POBLACION INES RIVAS de E.
GRAN AVENIDA
PARADERO 26
ULTIMOS SITIOS DESDE $75.000
PARADERO 22
POBLACION CARVALLO CORREA
ULTIMOS 10 SITIOS
Enrique RICHARD W. - Gregorio DONOSO P.
MONEDA 856 - 6º PISO
TELEFONOS 81444 - 81122

OBLACIONES
ARVALLO CORREA"
(PARADERO 22)
nta de los últimos 10 sitios
NES RIVAS DE E."
(PARADERO 26)
Ultimos sitios desde
$ 75.000.-
ANIZACIONES TERMINADAS
nización de lujo, grandes aveni- piezas, calzadas de concreto.— Totalmente plantados.
UA POTABLE - LUZ ELECTRICA
OMOCION: Día y noche. Próxi ente línea de trolebuses. Valorización asegurada
POBLACION
HECTOR TORRES"
a de 73 sitios plantados, en una a urbanización de La Cisterna, ios con urbanización completa y cuotas de
1.300 MENSUALES
PLANOS Y MAYORES ANTECEDENTES:

Téngalo a mano dondequiera que haya que hacer verdadera limpieza
Sapolio EN POLVO
ALUMINIO
ESMALTE
PORCELANA
AZULEJOS etc.
ENOCH MORGAN'S SONS
SAPOLIO
SAPOLIO M. R.
EN PANES Y EN POLVO
6.

FABRICA de LAMPARAS
UNION-LUZ
GRAN LIQUIDACION
SOLAMENTE POR ESTE MES
GRAN SURTIDO EN LAMPARAS
de lágrimas, canastillo de diamantes, lámparas de pie a precios muy rebajados.
FACILIDADES DE PAGO
ARTURO PRAT 179

CAJA DE LA HABITACION

PROPUESTAS PUBLICAS POR CERRAJERIA

Se solicitan propuestas públicas para la provisión de chapas mampara, embutidas, chapines, fijadores de ventanas y trancas, las que se abrirán en la Oficina del Jefe del Departamento Técnico, el día 26 del presente, a las 16 horas, ante los interesados que concurran.

Bases y antecedentes en el Archivo Técnico, diariamente de 14.30 a 17 horas.

EL VICEPRESIDENTE EJECUTIVO

Rob Roy BAR
con aire acondicionado

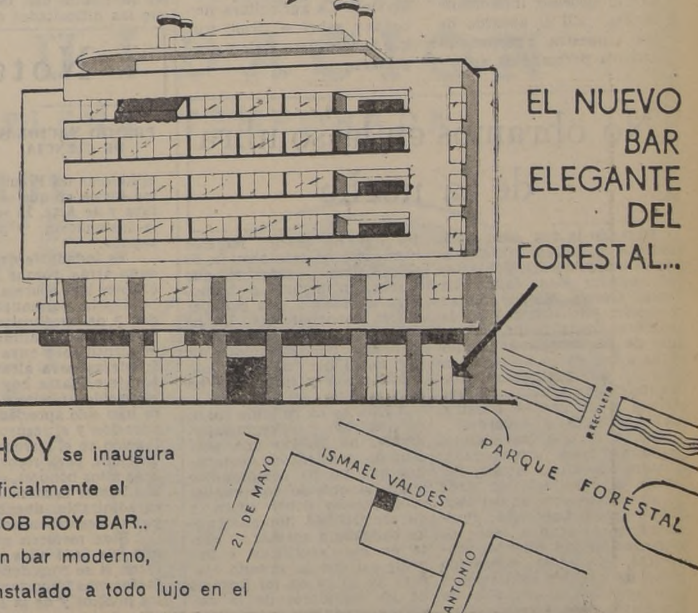

HOY se inaugura oficialmente el ROB ROY BAR.. (un bar moderno, instalado a todo lujo en el elegante edificio de Ismael Valdés esquina de San Antonio.

Buenos tragos • Buen ambiente • Buenos precios!

Un Bar con -sabor- a Bar... y con una atención extraordinaria, instalado para que Ud. se dé la satisfacción de sentirse bien y disfrute de la grata compañía de sus amigos!...
ROB ROY fué un hérqe revolucionario irlandés
ROB ROY es ahora el mejor whisky nacional... y
ROB ROY es el nuevo Bar que revoluciona en materia de tragos

Rob-Roy
Six Years Old
WHISKY
MAS Y CIA
4/5 QUART

Rob Roy BAR ISMAEL VALDES 842
Casi esq. San Antonio

Decoración de Carlos Godefroy

Frente al Forestal

LA NACION
AÑO XXXIV
N.o 11,850

Empresa Periodística "LA NACION", fundada el 14 de enero de 1917. — AGUSTINAS 1269 — TELEFONO 82222 — CASILLA 81-D
Presidente del Consejo y Director: RAMON CORTEZ PONCE; Gerente: ANTONIO FERREIRA MEDINA; Consejeros: CARLOS VASSALLO, BOLIVAR APARICIO, ELBERT HERUD y JOSE RAMSAY. — Jefe de Redacción: GUILLERMO EDUARDO FELIU; Jefe de Informaciones: WARINO ESPINOSA; Jefe de Propaganda: CARLOS ALZOLA.
Representantes para EE. UU. y Canadá: THE N. DE FILIPPES Co. 551.— FIFTH AVENUE — New York, 17 N. Y.
Servicio Noticioso Extranjero: UNITED PRESS ASSOCIATION. — Servicio Fotográfico Extranjero: ACME. — Agentes y corresponsales en todas las ciudades y pueblos de Chile.
SUSCRIPCIONES: Un año, $ 750; seis meses, $ 380; tres meses $ 195. — Valor del ejemplar del día, $ 2.—; atrasado, $ 4.— Valor del ejemplar días domingos, lunes y festivos, $ 3.—; atrasado, los mismos días, $ 6.—

Santiago de Chile, martes 16 de mayo de 1950.

RECURSOS PARA LA AGRICULTURA

El Gobierno ha dispuesto poner a disposición de la Caja de Crédito Agrario, la suma de trescientos millones de pesos, con lo que esta Institución deberá hacer frente a las necesidades más angustiosas de la agricultura nacional.

Se trata de un auxilio destinado en especial a la ayuda reclamada con urgencia por los agricultores del sur, los que han sido duramente azotados por la sequía del año anterior. La Caja, además de otorgar esperas para las obligaciones vencidas, deberá conceder nuevos créditos para las siembras y gastos de cultivo de la presente temporada, como también abonos, semillas, etc. Sólo un saldo de escasa consideración podrá ser invertido en préstamos para los cultivadores de otras zonas, los que también requieren ayudas indispensables para sus labores de producción.

Existe, por fortuna, consenso unánime para estimar que es el crédito agrícola el que debe ser especialmente ampliado en el actual grave momento económico que vive el país. El Ministro de Hacienda, en sus diversas exposiciones públicas, como representantes destacados de los partidos de Gobierno y oposición, han concordado con el Ministro del ramo, en poner de relieve que una agricultura anémica, junto a una industrialización potente, constituiría el peor de los contrasentidos económicos a que podríamos llegar. Necesitamos producir alimentos, muchos alimentos, que satisfagan las necesidades del consumo interno y fortalezcan nuestra economía general, mediante un saldo apreciable de exportaciones.

La industria agrícola reclama crédito abundante porque sin él no puede marchar. Los capitales privados dedicados a ella son escasos y absolutamente incapaces de afrontar los elevados costos producidos por el proceso inflacionista. De allí el absurdo de que nuestra producción agrícola permanezca anquilosada. Datos estadísticos dados a conocer, recientemente, indican que, en el lapso de los últimos ocho años, mientras la población ha aumentado en un 14,3%, la producción agrícola se ha visto aumentada sólo en un 12.08%, o sea, en un 1,5% anual. Si a esto se agrega que las exigencias del consumo alimenticio han ido también en alza progresiva, debido a una mayor cultura del pueblo, se tendrá un reflejo del panorama desolador que presenta la primera industria del país.

La Caja de Crédito Agrario, encargada por el Estado de proporcionar el crédito agrícola, se encuentra desde hace años desquiciada financieramente por el proceso inflacionista. Mientras los costos han ido ascendiendo, y con ello las demandas de crédito, sus recursos han caminado hacia la desvalorización, no obstante los esfuerzos laudables del legislador por proveerla de medios suficientes. En 1928 disponía de un capital de 200 millones de pesos, con un poder adquisitivo de 1.600 millones de hoy; en cambio, a la fecha, sus disponibilidades no suben de una suma cercana a los mil millones de pesos. Mientras tanto, sus operaciones aumentan en número y cantidad de año en año, debido al mismo proceso inflacionista. Comenzó en 1927 con 922 operaciones por un total de poco más de cuarenta millones, y llega el año último a 30.078 operaciones por un monto de 1.010,4 millones de pesos.

Debemos insistir, por lo tanto, en lo inaplazable que resulta arbitrar una fórmula que ponga término a la continua insuficiencia financiera de la Institución encargada de proporcionar el crédito agrícola. Esto de aplicar inyecciones esporádicas, con ser laudable, no basta para desarrollar una política permanente y atinada de verdadero fomento de la producción agrícola. La agricultura necesita saber a firme con qué cuenta para vivir y progresar.

No obramos en la sombra de la noche

Bajando la voz, como quién musita palabras misteriosas, en el banquete del Monterrey, el senador don Jaime Larraín García Moreno ha susurrado: "No obramos en las sombras de la noche, en medio de las tenebrosas maniobras a que están acostumbrados los que pertenecen a organizaciones secretas, ni ocultamos a la prensa nuestras deliberaciones y acuerdos".

Cierto es que las sibilinas palabras eran pronunciadas justamente en la noche, durante la manifestación dada al secretario general del Partido Agrario Laborista. Posiblemente lo eran a modo de declaración de buenos propósitos, y como precavido aviso de que las exaltaciones sólo se iban a permitir de día claro, nada con la noche.

Empero, nadie ha reprochado al agrariolaborismo por ocultamiento de sus intenciones. Hasta ahora no se ha oído decir de que se objete a esta entidad política falta de claridad en sus actuaciones. ¿Cómo va a estar sumido en la penumbra el significado del rechazo de plano que sus parlamentarios han hecho del proyecto que mejora las rentas a los servidores públicos? ¿Puede alguien no ver en su absurda enormidad la falta de comprensión para las angustias y los sufrimientos económicos de los funcionarios fiscales? ¿Puede llegar a expresiones más abiertas, indecorosamente sinceras, la insensibilidad y el "no me importa" que han quedado al descubierto?

¡No! Sería absurdo acusar al agrariolaborismo de moverse bajo las tinieblas protectoras, referencia que a más de algún agrariolaborista ilustre, de esos que hacen cabeza, ha debido provocar algo más que un tiritón. La franqueza para no disfrazar los egoísmos es tan sin tapujos que no puede merecer objeciones en este sentido. Es tan visible y excesiva, que ofrece un magnífico blanco para apuntar a ella con palabras condenatorias. Lo ha hecho en forma magistral el Canciller don Horacio Walker, en el homenaje que con tanta razón y justicia le ha sido rendido.

A ellos se ha referido cuando expresó: "Desgraciadamente, ha habido una porción de nuestros conciudadanos que no ha comprendido o no ha querido comprender el imperioso deber cívico y de sensibilidad humana que los obligaba a aceptar su cuota en esos sacrificios e impedir así que la miseria clavara su garra en los hogares de los servidores de la nación y produjera graves quebrantos en la estabilidad de nuestras instituciones". En verdad, el agrariolaborismo se apresuró demasiado a poner en claro que no tenía ningún deseo de sacrificarse. Tal vez si el financiamiento del proyecto se hubiera hecho a base de emisiones inorgánicas, de esas que en definitiva concluyen achicando la importancia de las deudas, hubiera sido otro cantar.

¡No! ¡Nadie puede censurar al agrariolaborismo por mostrar abiertamente sus intenciones! Se le objeta su desmedido egoísmo y su precipitación para darlo a conocer públicamente.

HOY SESIONA CENTRO RADICAL FEMENINO

El Centro Radical Femenino de Santiago cita a sesión ordinaria para hoy martes a las 19 horas, en su local de Huérfanos N.o 1454. En esta ocasión se dará cuenta de los acuerdos tomados en la reunión de directorio efectuada el viernes 12 del presente.

DE JOAQUIN EDWARDS BELLO.—

BAUTISMO DE SANGRE EN MAYO DE 1903

La interesante crónica de Jorge Gustavo Silva referente a los sucesos de Valparaíso en 1903, ha dado cuerda a la memoria.

El asunto se engendró en las dificultades entre los operarios de la Compañía Inglesa de Vapores, P. S. N. C., y el gerente de la misma, señor Sharpe. El conflicto creció entre la gente de mar, se hizo extensivo a la Compañía Sud Americana de Vapores, y estalló la huelga. Fué entre el 10 y el 15 de mayo de 1903. Gerente de la Sud Americana era don Horacio Lyon, caballero de muy vistosa figura y padre de hijas muy hermosas, a las que me parece llamaban **Loa y Palena**, nombres de dos barcos de la Compañía. Valparaíso era todavía un puerto de movimiento obligado, por no estar corriente el Canal de Panamá. Las compañías de vapores con escala en el Pacífico mantenían sedes en las calles del puerto; eran éstas la inglesa y la chilena, ya mencionadas; la Hamburgo, agente Weber; la Vorwerck, Kosmos; la Lamport Holt, Duncan Fox; la Merchant Line, Grace; la West Coast Line, Beeche Duval, y otra línea europea de que era gerente la firma Chodowieck. Los vapores españoles de la Pimillos tenían agencia en la Casa Noguera y Vives. La gente de mar, en Valparaíso, es levantisca, y no creo que en mayo de 1903 haya corrido la primera sangre de la cuestión social. Es imposible olvidar el saqueo de 1891, espontáneo y sin color político determinado por las victorias del ejército constitucional, ni por la derrota de Balmaceda. El hecho derivó simplemente de la oportunidad. En la misma época los soldados constitucionales, victoriosos y descontentos, intentaron sublevarse en la Alameda de Santiago. Al núcleo de poetas y de prosistas revolucionarios de Valparaíso, indicado por Jorge Gustavo Silva, es bueno agregar los de Pezoa Véliz y de Melcherts. Estos poetas iban a vegetar casi siempre en las salas secundarias de estudios y de castigos de los Liceos. Su fracaso era parte de su rebeldía y provenía de la educación recibida por ellos en los mismos liceos que más tarde les ayudaban a mal comer y a morir a pausas.

Este fué el triste caso, presenciado por mí, de Olivos y Carrasco y de Gustavo Melcherts, ambos poetas y soñadores, incapaces de imaginar negocios fructíferos en la época ideal de los comerciantes. Los impuestos eran casi desconocidos en Chile. Pezoa, hombre de genio, dotado de espíritu creador, fué a dar de la misma manera en la tumba de las esperanzas, con forma de escritorio en una sala de incomprensivos alumnos. En esos años aprendíamos en el liceo a recitar de memoria las diferentes fases de la digestión del erizo. Seis temas diferentes y mezclados en un mismo día. Insisto en que las dificultades de nuestro país, ayer como hoy, las hemos traído en nuestros espíritus los alumnos de los liceos. El chileno es incapaz de ganar dinero en el comercio. El caso del Tucho Caldera es claro; ex alumno del liceo de San Felipe, y sin un peso, se decidió a degollar al sirio analfabeto y millonario. Símbolo de situaciones del chileno libresco y del extranjero dotado de un mínimo de moral casera y de práctica comercial. Las leyes financieras se parecen en su origen al proceso equilibrístico del Tucho Caldera. Los intelectuales de Valparaíso eran en mayoría revolucionarios. Los sueños y las ambiciones se habían estrellado contra la realidad. Pezoa escribió.

A los que sueñan renombre
(y gloria
y hacen su almuerzo con un
(pequén.

Valparaíso era una ciudad rica y próspera. La gente no era orgullosa, y sin embargo, el obrero, el pobre, no se adaptaba. Sin que nadie se lo mandara, tenía un modo de vivir propio y se prohibía voluntariamente el acceso a ciertos sitios. Los siglos de sumisión pesan. Hay una raza en el Cerro Alegre, otra en el plan y otra más lejos, más allá, en la Subida Márquez y en la calle Carampangue. Nadie se jacta, nadie desprecia a nadie, pero la canción de la lucha de clases llega por el aire, desde el mar, desde los cerros, desde las quebradas y los ascensores.

De pronto se descompone el mecanismo de la ciudad y la calle Carampangue, el callejón y la plazuela de Polanco se abren y crujen. En 1903 fermentaron los barrios pobres de los cerros. Las revoluciones son hechas de hondas acomodaciones de cuerpos, de masas que se estiran o se distienden. Me acuerdo de un revolucionario melenudo que oí hablar con Ventura Fraga. Era éste un hombre pequeño, con ojos, pelo y bigotes como teñidos en tinta china; había escrito una novela titulada **Krach**. Entre él y el otro querían que Valparaíso ardiera. Yo no sé para qué. Esos excesos no conducen a nada bueno para nadie. La huelga sangrienta de 1903 estalló por desgracia cuando la ciudad hacía proyectos festivos para recibir al crucero brasileño **Barroso**.

Los ánimos de los huelguistas se cansaron, y cierta tarde una multitud diferente de la de todos los días se descolgó de los cerros por la Plaza Sotomayor. Cada vez esta inundación se hizo más densa y amenazante. De la Plaza Sotomayor pasaron a la calle Prat. La calle Márquez era entonces una cloaca productora de cirrosis, de sífilis y de tuberculosis. Por ahí bajó al **plan** la chorrera del odio de clases.

Sonaron vidrios rotos, gritos y tiros. Murieron dos individuos, una mujer y uno de esos policiales de entonces, llamados **pacos**. Tiendas y casas cerraron puertas y ventanas. Toda la ciudad tomó un aspecto tenebroso. Era prefecto entonces el señor Alberto Acuña; intendente, don José Alberto Bravo, y así, de menor a mayor, Vicepresidente de la República, don Ramón Barros Luco, por enfermedad de don Germán Riesco.

Puedo asegurar que esa noche Valparaíso durmió mal, y cuando se duerme mal se despierta peor. Un día nublado, de aire frío, con fuerte olor a bagre podrido, correspondió a la realidad; era un **día gris**, expresión favorita de Juan Manuel Rodríguez, que parecía un foco de neurastenia poética. Los intelectuales se dirigían de un lado para otro, ignorando que en estos casos ningún huelguista les pedirá consejos. La turba es algo amorfo, aparte de lo que imaginan los cabezas de choclones, de clubes y de revistas. Al mes de estallar la revolución francesa no figuraban los intelectuales que la fraguaron. Los jóvenes universitarios y estudiantes revolucionarios españoles señalaron para los lugares preponderantes de la República a los precursores Ortega, Unamuno, Marañón, Pérez de Ayala, Alomar y Américo Castro. Ninguno figuró; les faltó plebeyismo y energía. En Valparaíso nadie sabe quién dirigió la masa de hueiguistas. Entre los días 12 y 13 de mayo ardieron montones de mercaderías en los muelles, además del edificio de la Compañía Sud Americana de Vapores, al que prendieron fuego a la vista de la marinería y del teniente coronel Nicolás Yávar. Otras pobladas atacaron el edificio de **El Mercurio**; echaron abajo la puerta con la intención de asaltar la imprenta. Los empleados del diario hicieron fuego desde las ventanas y rechazaron el asalto. Al día siguiente apareció un libelo titulado **El Matasiete**, alusivo a **El Mercurio**. Los muertos desconocidos eran llevados a la Morgue. En la noche hubo saqueos y nuevos incendios y muertes.

Al día siguiente la ciudad era un campamento. En medio de las ruinas y de las humaredas se veían las carpas y las armas de los soldados que habían llegado de Santiago y de Limache. La gente suspiraba pronunciando los nombres del teniente coronel Berguño, y del general Ortúzar. Era Berguño un general a la española, por el estilo de Weyler y de Martínez Anido. El general Ortúzar era chiquito, delgado, de bigote rubio. Su esposa fué festejada por la gente de posición. Era una dama delgada que nunca se quitaba el manto. No había usado sombrero en su vida. Se dijo que las tropas habían llegado por partes a las 12 de la noche y a las 3 de la mañana. Comenzaron entonces las discusiones de la prensa y las autoridades. Naturalmente, nadie tenía la culpa. En editorial, **El Mercurio** del 14 aseguró que el asunto era complicado y había dificultad para pronunciarse. El marino don Luis Castillo condenó la actitud de la marinería.

Cuando los ánimos estaban más serenos fondeó en Valparaíso el crucero brasileño Almirante Barroso. Los marinos y marineros brasileños fueron festejados en todas partes. Hubo bailes, banquetes y arcos triunfales. Cuanto partió la escuadra, un periódico publicó la siguiente poesía, dedicada al pundonoroso almirante, cuyo nombre era Pereira Leyte.

Ya se ha ido el crucero Ba-
(rroso
Nuestro pueblo le está agra-
(decido
y esperamos que este Chile
(hermoso
el deleite de Leyte haya sido.

J. E. B.

Notas del Día

PREMIO NACIONAL DE CIENCIA

El directorio de la Sociedad Chilena de Entomología se entrevistó con el Ministro de Educación, para exponerle la conveniencia de establecer un Premio Nacional de la Ciencia, en la misma forma en que se establecieron los Premios de Literatura y de Arte. El señor Leighton acogió favorablemente la insinuación y prometió estudiar detenidamente el asunto.

Es indudable que en este sentido nos habíamos quedado atrás, porque no existe motivo plausible para que quienes han sobresalido en nuestro país en el cultivo de la ciencia, permanezcan alejados de un merecido galardón y del reconocimiento público. Son muchos los hombres que han realizado una labor sobresaliente en el campo científico, y cuya notoriedad ha sobrepasado nuestras fronteras para alcanzar merecido renombre en el extranjero. Hasta hoy esta clase de trabajadores han permanecido anónimos, y aun podría decirse que ni siquiera han sido apreciados por sus conciudadanos con la admiración y el respeto que merecían por su brillante actuación en el terreno de la pura disciplina científica. Ahí tenemos, para recordar a uno que ya se ha ido, con los más altos honores, el sabio Porter, el único, acaso, que logró llamar la atención de las gentes despreocupadas, por su admirable **nonchalance**, por su modestia ingénita y por su despreocupación olímpica por la vanidad.

Bien merecen nuestros hombres de ciencia el premio que para ellos se ha solicitado. Y tanto más lo merecen si se considera que la ciencia es, hoy por hoy, el factor más importante y determinante en el progreso de los pueblos y de la humanidad.

ARANDO LA TIERRA

El doctor Herman N. Sander que fué privado del derecho de ejercer su profesión por haber practicado la eutanasia, para privar de sus dolores atormentadores a una enferma de cáncer, incurable, se está ahora ganando el sustento arando la tierra, a razón de cuatro dólares por hora. No tiene tierra propia que arar, pero ara la de las fincas vecinas, con un pequeño arado eléctrico, con el objeto de poder sostener a su familia. De donde se deduce que el humanitario facultativo no se ha enriquecido con su profesión, y que la ha practicado dentro de las normas del más puro y humanitario apostolado. No ha cobrado, el doctor Sander, sumas fabulosas por la extirpación de un apéndice o por la extracción de un tumor. A pesar de que el jurado lo exoneró del supuesto delito de haber matado por piedad, cuando la ciencia ya no servía para nada, ni siquiera para privar a la paciente de sus dolores, el doctor Sander sigue tranquilo e impasible su vida habitual, inclinado sobre la tierra, y removiéndola para que reciba el sol y los rayos cósmicos fructificantes. Sigue, pues, en su profesión de hacer el bien, sin acaparar caudales, con la exclusiva ambición de dar de comer a los suyos y de preparar el alimento de los otros.

¡Magistral enseñanza!— **B.**

Presenta credenciales Ministro israelita, hoy

A las 12 horas de hoy, en el Salón de Honor de la Presidencia de la República, tendrá lugar la ceremonia de presentación de credenciales del Primer Ministro Plenipotenciario de Israel en Chile, Excmo. señor Jacobo Tsur.

El representante israelita será recibido por el Excmo. señor Gabriel González y el Ministro de Relaciones Exteriores, don Horacio Walker.

La guardia de Carabineros de palacio rendirá honores al distinguido diplomático al llegar y al retirarse de la Moneda.

EUROPA Y EL AREA ESTERLINA

Nadie que haya estudiado el funcionamiento del sistema del área de la libra esterlina podrá dudar que hay en él una esperanza para volver, eventualmente, el mundo al establecimiento de una red verdaderamente internacional del comercio. Esta es, en realidad, una de las consideraciones que han inducido a Gran Bretaña, en sus negociaciones con la Unión de Pagos Europeos, a insistir en que se mantenga intacta el área de la libra esterlina.

El área de la libra esterlina tiende a ser considerada en algunos sectores de Europa como un apéndice inconveniente del Reino Unido, que entorpece el pleno desenvolvimiento del comercio entre Gran Bretaña y Europa. Este es sólo un aspecto del asunto. El otro consiste en que los países de la Europa Occidental advertirían que su comercio exterior se vería mucho más restringido si no tuviera la ventaja de los pagos multilaterales en libras esterlinas con una gran parte del mundo.

En su mayor parte, comercia libremente, y sin necesidad de mantener equilibrios comerciales bilaterales con el área esterlina, que comprende la cuarta parte de la población de la tierra, y realiza aproximadamente el 27 por ciento del comercio mundial (según cifras de 1948); hay, además, otros países en que la libra esterlina puede ser usada libremente para la cancelación de las cuentas corrientes, y ellas representan otro 21 por ciento de la población mundial, y otros, 17 por ciento de su comercio. Casi la mitad del comercio del mundo se paga, o puede pagarse, libremente en libras esterlinas. Como se ve, el grado de multilateralidad es amplio.

Dentro del área esterlina, los pagos, por regla general, están libres de restricciones, y cualquier país miembro de ella puede usar al que tenga excedente con otro, sea miembro de ella o no, para pagar una deuda a un tercero. Fuera de la propia área esterlina —que no se identifica con la Commonwealth puesto que excluye al Canadá e incluye a otros países que consideran conveniente mantener sus reservas monetarias en esterlinas— esta moneda puede usarse libremente para liquidar las cuentas corrientes entre un cierto número de otros países, inclusive Chile, Egipto, Holanda, Italia, Noruega, Suecia y varios más en los cuales se puede disponer de "cuentas transferibles en esterlinas".

Cualesquiera que sean las limitaciones del sistema (la mayor de las cuales es que la esterlina no es convertible en dólares), permite mayor libertad de comercio, y pagos que cualquier otro sistema que pudiera estructurarse con rapidez. Los países del Plan Marshall de la Europa Occidental aprovechan al máximo estas facilidades. El comercio entre dichos países y el área esterlina asciende a algo así como a mil millones de libras esterlinas al año, la mitad del cual se opera con el Reino Unido.

Las exportaciones de Gran Bretaña a la Europa Occidental han aumentado en los últimos tres años, de 268 millones de libras en 1947 a 385 millones en 1948, y a 407 millones en 1949. Pero lo más interesante es la otra mitad del comercio en esterlinas de la Europa Occidental. Las industrias de los países del Plan Marshall, que tanto se han recuperado desde que se inició la ayuda en dólares, han estado recibiendo la mayor parte de sus materias primas del área de ultramar de la libra esterlina: lana, caucho, yute, cocoa, té y estaño.

A. M.

La figura del día

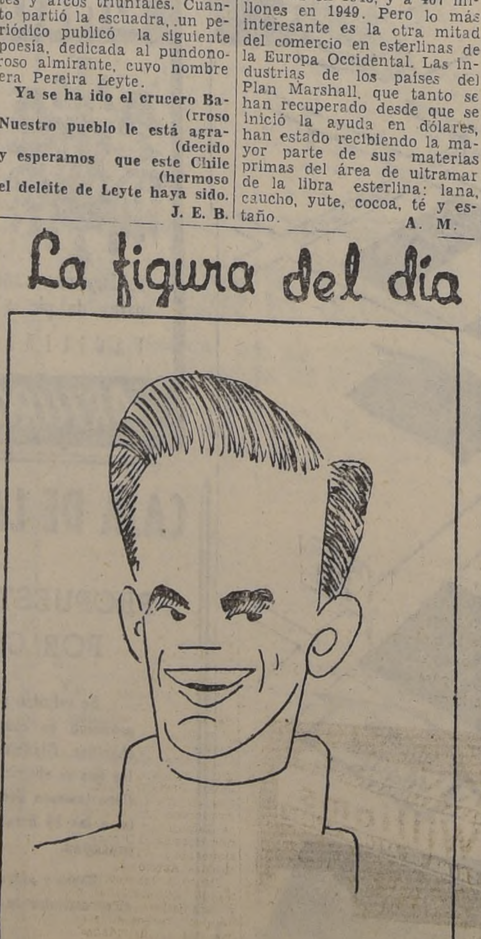

Jorge Robledo, jugador chileno del equipo inglés del Newcastle, que ha llegado a Chile para incorporarse al conjunto nacional de fútbol.

Paraguas

Todas esas gentes que andan con paraguas por las calles, mientras llueve, encuentran absurdo usar paraguas.

El paraguas —instrumento primitivísimo— está basado en el más pueril mecanismo de protección: cae lluvia y entonces uno, como los monos, se cubre.

El paraguas es un utensilio que está en contradicción con la libertad espiritual. Nos vuelve humildes y tímidos, porque pone en descubierto nuestra incapacidad para vencer a los elementos. Por eso todos andamos furiosos cuando llevamos paraguas.

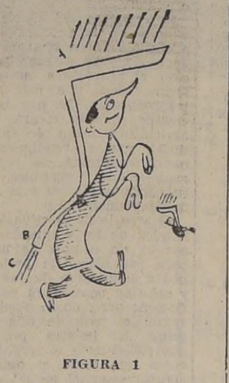

FIGURA 1

Es, el paraguas, un enemigo de la estética en su sentido más natural. ¿Podemos declarar nuestro amor a una mujer con un paraguas sobre la cabeza? Sale más fácil y menos ridículo declararlo dejándolo caer sobre la cabeza de ella, y no manteniéndolo sobre la nuestra, en previsión de algún ataque.

Es increíble que a lo largo de los siglos, generación tras generación, el hombre no haya podido inventar algo más adecuado. El impermeable no es la solución perfecta, y el capuchón de los impermeables antiguos, que era lo único que se oponía a las lluvias, ha sido puesto en desuso.

Invito a los hombres enemigos de la esclavitud, a los ciudadanos progresistas y amantes de la libertad del espíritu, a inventar algo que reemplace el paraguas.

Confieso que he hecho algunos intentos.

El primero consiste en una resurrección del capuchón, pero de **nylon**, sostenido sobre la cabeza por una armazón de alambre, que se puede plegar. Un orificio permite sacar la pipa y fumar mientras cae la lluvia.

Pero tiene
que, para dem
lidad, nos obli
todo el tiemp
Otro invent

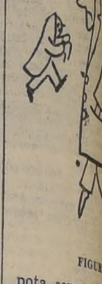

FIGU

pota semejant
automóviles. D
tad las manos
entrada del a
ce pensar en l
les, hace que
peatón, y nos
tanto, descon
envidiosos. Ta
El tercer in
1) es el más b
Se trata de
de receptácul
afirmado a las
los hombros (A
ge el agua q
sobre la cabez
caer (C) por u
Defecto: es ta
que fomentaría
nidad y nos
inútiles resfría
varnos a exhib
días lluviosos.
El cuarto i
mejor de todo
nada de inven
harto recome
hay que usar p
hay que usar l
No hay que us
Basta con un a
y corriente y
cia arriba,
cabeza bajo su
gura 2).
Es, además,
que la humani
diendo natur
do el precio d
bles y paragua
precio de los
más aún, bast
chaqueta. Desp
chaleco y así
te, hasta que
liberarnos no s
guas, sino tam
vestimenta.

Máximo

Cartas al Direct

PIDE SE LE DEVUELVA UN PASAMANO DE ESCOPETA

Distinguido señor: Por la presente me permito molestar su atención, con el objeto de que, si fuera posible, diera cabida en la sección "Cartas al Director" a la siguiente nota:

El domingo 14 del corriente, extravié un pasamano de escopeta calibre 16, en el trayecto de Avenida Hamburgo hasta la cancha del Club Deportivo "Estudiantes de Los Guindos", el cual ruego devolver a Irarrázaval N.o 4994.

Agradeciendo la acogida que tenga a bien dar a mi solicitud, lo saluda su Atto y S. S. — **Ramón Gajardo Muñoz.**

OMISION INJUSTA EN EL PROYECTO DE LOS EE. PUBLICOS

Señor Director: Hoy debe tomar conocimiento el Senado de la República, del proyecto, aprobado por la Cámara de Diputados, que mejora las rentas del personal de la Administración Pública.

No es del caso referirse al significado que tiene para el país la aprobación de este proyecto. Cabe sí, destacar una perfecta injusticia, y es la referente a las rentas de los servidores de una de las más importantes instituciones, encargada precisamente de velar por la tranquilidad social, por la conservación y el cumplimiento de nuestras leyes, y por la represión de toda clase de delitos: la Dirección General de Investigaciones.

En múltiples oportunidades, importantes órganos de opinión han señalado los defectos de estructura de estos Servicios, los rumbos que hay que enmendar, y las cosas que deben corregirse. Seguramente tienen razón en ello los que proponen medidas para que estos Servicios colaboren en la mejor forma posible con los Tribunales, y se obtenga de ellos el máximo de rendimiento; pero, frente a estos deseos, hay una situación de hecho que conviene destacar: un Oficial de Investigaciones, digamos un inspector, gana actualmente $ 5.600. Un empleado de los Servicios Municipales encargados del aseo, va a ganar $ 11.000 mensuales. El primero, ha debido pasar por la Escuela Técnica de Detectives, que dirigen dos grandes pedagogos, el Dr. Sandoval Smart, de fama continental, y el profesor Urrutia Guzmán, destacado Director de enseñanza policial; ha debido trabajar quince años, por lo menos, para llegar a ese cargo, jugándose la vida muchas veces en defensa de la so-

ciedad y en cump
ley. No es, pues,
sino un hombre út
y a la ley. En camb
no ha necesitado
ción que la de ten
Ni siquiera se le e
leer y escribir.
No hay equivalen
injusticia es manif
Lo menos que s
entonces, es un su
con la dignidad fu
el derecho a vivir,
nable, justo y digno
Según se informa
de hoy del Senado
senadores va a pres
ción para que se rep
ta omisión.
Sin lugar a dud
justicia apoyar una
ta naturaleza, fren
incontrovertible: la
cial debe ser com
dignidad humana. —
cázar.

NECESIDADES DE LA "LO LEM

Señor Director: S
de chalets modern
la Población "Lo Le
da exclusivamente
particulares, y a pe
merosas gestiones
cho ante las aut
cipales de Santiago
las autoridades sa
mos obtenido ning
los problemas que
La calle María G
Avenida Perú, entre
y Av. Valdivieso,
prácticamente intra
bido al pésimo est
zada. Además, pas
Perú, por la par
una acequia abierta
ve un peligro inm
fección. En la mism
botan constanteme
y desperdicios de tod
las consiguientes
los moradores, por la
res y mal aspecto
población. La part
estas dos calles es d
cia, pues en el inv
transitables aceras y
el barro y las charc
man.
En la esquina
María Graham con
un sitio sin ningú
por tal motivo es
en basural, y a pes
peticiones y de las
legales vigentes la
de Santiago no ha
dueño a cerrarlo.
En María Graham
ma con Elcira Lem
rancho desprovisto
cio higiénico, que
dera pocilga y
mento la calle. Di
bajo la jurisdicc
cipalidad de Co
acordó hace tiempo
ción, por encontra
dos calles menciona
el momento dich
no se ha llevado a
El vendedor de
obligación de ent
zados, para lo cual
gado a la Municip
chalí una boleta d
que le fué devuelta
el alumbrado de l
Graham, Elcira Le
loma y Av. Perú, y
te, la población
mente a oscuras.
En la falda del C
tóbal pasa una ac
che a noche se d
dando las calles de
y las casas ubicad
del cerro, con el
de derrumbamiento.
acercado, al respec
mento de Riego,
tado. — Junta de
Lemus"

EL HOMBRE Y EL UNIVERSO

Con el título que antecede, el profesor Alejandro Tarragó, Rector del "Kent School", y autor del notable libro "Exploremos el Cielo", en donde se hace una labor de eficiente divulgación astronómica con rigor científico, dará esta tarde una conferencia en la cual veremos la relación que los problemas y las sensaciones celestes han tenido sobre el hombre y sobre la creación literaria.

Este acto se celebrará en el Colegio de Arquitectos, Teatinos 248, 10 piso, a las 6.45 horas.

La entrada es pública para todas aquellas personas que se interesan por los problemas de astronomía.

S PROFESORES VUELVEN HOY A SUS LABORES

s comisiones se reu- an a las 10 horas en la U. de Profesores

n la tarde habrá eva concentración

pués de una fatigosa re- en el Liceo de Niñas N.o la que asistieron más de profesores de Santiago y lo- ces vecinas, hubo acuerdo Comando Provincial de la ia para que los maestros ntegraran hoy a sus labo- mientras a las 10 horas, en P. Ch., se reunirán las ones de trabajo de la Fe- ión de Educadores de Chile, continuar en las gestiones arias para lograr una solu- problema planteado por el sterio. Este acuerdo encon- cia resistencia entre los iristas.

la reunión de la tarde de asistió el Ministro de Edu- n, señor Bernardo Leighton, dió cuenta de la entrevista una comisión de maestros ha- sostenido con el Excmo. se- González Videla.

REUNION CON S. E.

o después de las 18 horas, residente de la República re- al Ministro de Hacienda y a comisión de dirigentes de la ración de Educadores, los que anifestaron que la asamblea rofesores celebrada al medio- había acordado rechazar la ración de treinta millones esos que les había ofrecido el erno.

pués de un largo cambio de el Excmo. señor Gabriel ález les manifestó que el erno no está en condiciones poner de una suma mayor los maestros primarios y que aquel personal administra- que no tiene grado, se le rá encasillar durante la ión en el Senado del pro- general de aumento de las de los servidores del Esta-

dirigentes del profesorado estaron a su vez que da- cuenta de esta proposición obierno a la asamblea del o, que estaba reunida en el del Liceo de Niñas N.o 1. bién estuvo presente el Mi- del ramo, señor Leighton.

SAMBLEA DE LA TARDE

s 20.20 horas llegaron hasta mblea de profesores el Mi- señor Leighton y la comi- que se entrevistó con S. E. presencia del Ministro fué ada con aplausos y los pro- s cantaron el himno patrio. ego, el señor Leighton dió plicaciones acerca del tem- ento del Gobierno ante las ones del magisterio y dió s que S. E. estaba llano, en dida que lo permita el fi- miento del Proyecto Econó- dar satisfacción a las más tes demandas del profeso-

o una larga y agotadora sión sobre si los profesores ncentraban nuevamente hoy, las 10 horas, lo cual signi- , otra vez, el cierre de las las como sucedió ayer, en los alumnos debieron volver casas.

almente, el Comando dispu- e los maestros vuelvan hoy labores, y que la concen- se realizará a las 17 ho- Grupos de asistentes gri- que no estaban de acuer- n este temperamento, por lo a mayoría de los asambleís- e retiró en un total descon-

anterior hace presumir que parte del magisterio irá hoy escuelas.

inistro señor Leighton en ptuosas y atinadas frases a los maestros al cumpli- o de sus deberes, sin dejar onocer la profunda justicia asistía a este respetable gre-

EN VALPARAISO

el objeto de concurrir a concentración que se efec- en el salón-teatro de la Es- Superior "Ramón Barros de Valparaíso, el profeso- primario, secundario y co- al efectuó un paro en sus dades.

esta oportunidad un diri- de la Federación de Edu- es de Chile dió a conocer la sobre las gestiones adas en la capital ante el stro de Hacienda y S. E. el ente de la República sobre oramiento económico del al y su reencasillamiento.

algunos de los estableci- os secundarios hubo clases en las primeras horas de la mañana, pero luego el alumnado fué enviado a sus casas, por tener los maestros que concurrir a la concentración que comentamos.

La concentración de ayer en la mañana fué acordada en una reunión que se efectuó el sábado pasado en donde se nombraron las comisiones de maestros, las cuales desde las primeras horas de ayer visitaron los diversos colegios con el fin de invitar al profesorado para que concurriera a la reunión de carácter general.

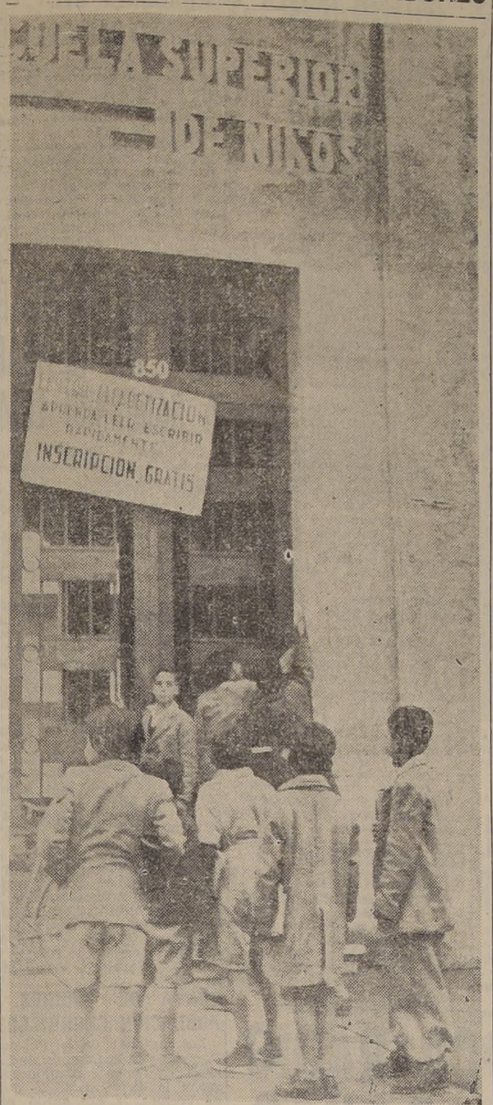

NO SONO LA CAMPANA.— Más o menos 125.000 escolares primarios no fueron atendidos ayer por los 5.000 maestros de Santiago, porque, según explicaciones que daban algunos porteros, "los profesores estaban concentrados en la Universidad". En el grabado, un grupo de alumnos toca el timbre de la puerta de la Escuela Superior de Niños, de la calle R. Espinoza. Todo el profesorado estuvo concentrado hasta las 22 horas. A esa hora se resolvió que hoy reiniciarán sus labores, y que una nueva concentración se realizaría a las 17 horas.

MANIFESTACION A DON JOSE MARIA NARBONA

El jueves a las 13 horas se ofrecerá en Irarrázaval 1593 un almuerzo en honor de don José María Narbona y de los Sres. Leopoldo Tardito y Mario Seguel, con motivo del triunfo obtenido en la última elección municipal.

VACUNATORIO INFANTIL

En el local de la Agrupación Médico Femenina, Victoria Subercaseaux N.o 67, Teléfono 31570 funcionará todos los días miércoles de 14.30 a 16.30 horas, un Vacunatorio infantil atendido por personal Sanitario, supervigilado por un Médico-Pediatra. Vacunas: anti-variólica, anti-tífica, anti-coqueluchoide, anti-diftérica y B. C. G.

NUEVAS ESPECIES DE MARIPOSAS HAN SIDO DESCUBIERTAS

En el Valle de Arica han sido descubiertas nuevas especies de mariposas chilenas, y que actualmente están sometidas a estudios por el profesor doctor Emilio Ureta Rojas, jefe de la Sección de Entomología del Museo Nacional de Historia Natural de Quinta Normal, para determinar su procedencia, origen y familia.

El doctor Ureta Rojas informó a LA NACION que estos nuevos lepidópteros de Chile vendrán a enriquecer la actual colección del Museo, y cuyas especies mundiales que contiene la Sección Entomología han sido avaluadas en más de dos millones de pesos.

SOCIEDAD DE ALERGIA ELIGE DIRECTORIO

La Sociedad Chilena de Alergia eligió nuevo directorio:

Presidente: Dr. R. Guzmán, Vicepresidente, Dr. Hugo Donoso; Secretario-Tesorero: Dr. Humberto Ricchetti; Directores, Dr. Eduardo Díaz C. Dr. Arturo Mardones, Dr. Miguel Millán, Dr. Marcos Chaimovich, Dr. Osvaldo Montes.

Se acordó sesionar el último martes de cada mes en el local de costumbre.

NOTICIAS DIVERSAS

CONCIERTO POSTERGADO.— El Departamento de Cultura y Publicaciones del Ministerio de Educación nos pide anunciar que el segundo concierto sinfónico escolar que debería realizarse hoy, a las 15 horas, en el Teatro Caupolicán, ha sido suspendido hasta el próximo martes, por razones ajenas a su competencia.

CENTRO GENERAL DE FAMILIAS DE VETERANOS DEL 79 DE CHILE.— Con motivo de celebrar 16 años de vida, se llevará a cabo un almuerzo y repartición de premios el jueves a las 13 horas, en la quinta Las Higueras, paradero 17 de la Gran Avenida.

FEDERACION DE ESTUDIANTES SECUNDARIOS.— Cita para hoy, a las 18 horas, en Alameda 850, a los delegados de la Federación, para discutir: bachillerato, reglamento de exámenes, promociones, y otros temas de suma importancia para el estudiantado secundario.

EL CLUB DE ÑUÑOA inauguró su nuevo y amplio local en la Avenida Augusto Villanueva N.o 110. La nueva sede del club cuenta con amplias comodidades para la atención de sus numerosos socios, entre los cuales se encuentran distinguidos vecinos de la comuna.

FEDERACION DE ESTUDIANTES DE CHILE.— Hoy, a las 19 horas, se reunirá en la Casa del Estudiante, el directorio de la Federación de Estudiantes de Chile.

SOCIEDAD NACIONAL DE PROFESORES.— El directorio de la Sociedad Nacional de Profesores convoca a reunión extraordinaria a todos los delegados de los Centros Pedagógicos de los Liceos de la República, a los presidentes de Centros y a los directores, para mañana a las 18.30 horas, en Moneda 1330.

HOMENAJE RINDE LA MUNICIPALIDAD HOY AL DOCTOR T. GANDY

En sesión solemne la Municipalidad de Santiago rendirá esta tarde a las 17 horas un homenaje al doctor norteamericano señor Theodore Gandy, Jefe del Departamento Cooperativo Interamericano de Obras de Salubridad como expresión de reconocimiento y de gratitud de la ciudad por la brillante labor y el aporte financiero y técnico que ha proporcionado para el saneamiento de importantes sectores de la capital.

Concurrirán a esta reunión todos los regidores en ejercicio y los electos, los jefes de Departamentos de la Corporación, y han sido especialmente invitados el Ministro de Salubridad, doctor don Jorge Mardones Restat, el representante diplomático de Estados Unidos, el Director General de Sanidad, jefes e ingenieros del Departamento Cooperativo Interamericano, y otras personalidades.

Hará uso de la palabra el Alcalde de Santiago, don Mario Valdés Morandé, para declarar ciudadano honorario de la ciudad al distinguido facultativo y le hará entrega en seguida de una medalla de oro conmemorativa de este acto. Hablará a nombre de los regidores el señor Luis Goycoolea y el Director de Obras Municipales se referirá a la gigantesca tarea cumplida por el Departamento Cooperativo Interamericano de Obras de Salubridad en nuestro país, al construir grandes y modernos hospitales, unidades sanitarias, casas de reposo, y centenares de miles de kilómetros de redes de alcantarillado, contribuyendo así a la defensa de la salud pública.

ARADOS CON ALEACION DE COBRE AUMENTAN LA PRODUCCION AGRICOLA

"El uso de instrumentos agrícolas de fierro y acero produce la disminución del rendimiento de la tierra" —expresó en una reciente demostración, el presidente de la Sociedad Amigos de los Arboles, señor Richard St. Barbe Baker.

Agregó el señor Barbe Baker, que el empleo de esos instrumentos con una aleación de cobre, había logrado un aumento de rendimiento de un 40 a un 60 por ciento. Asimismo, dijo que la fabricación de arados y utensilios agrícolas conteniendo esta aleación, eran simple y barata.

Para explicar las causas que provocaban un mayor rendimiento manifestó que esta aleación aisla el fierro, y, por consiguiente, los electrones en el agua no son dispersados cuando la reja del arado pasa a través de la tierra.

El señor Barbe Baker manifiesta que en Austria se hicieron experimentos el año pasado, arando la mitad del terreno con arados de fierro, y la otra mitad con el nuevo arado de aleación de cobre. El centeno de verano sembrado en unas secciones creció por igual hasta la sequía, mientras que el centeno de la parte trabajada con arados de aleación de cobre continuó creciendo y presentó un aumento de un sesenta por ciento en el rendimiento sobre la otra sección.

Finalmente el señor Barbe Baker expresó que podía obtenerse un aumento medio de rendimiento de noventa y cinco por ciento con la adopción de este sencillo procedimiento que permitirá, además, dar un nuevo empleo al cobre.

REUNIONES CIENTIFICAS

SOCIEDAD DE NEUROLOGIA, PSIQUIATRIA Y NEURO-CIRUGIA.— Sesionará hoy, a las 21.30 horas, en el local de la Sociedad Médica.— Tabla:

1.— Dr. CARLOS NUÑEZ.— (Cátedra de Psiquiatría de U. Católica).— "La valoración de los conceptos psicosomáticos en la Clínica general".

2.— DR. GUSTAVO MUJICA — (Sección Joaquín Luco). "Neurosis y Psicoanálisis".

3.— DRES. MARIO ALTAMIRANO, ENRIQUE UIBERALL y C. SOLARI.— (Cátedra de Neurología y Depto. de Electro-Encefalografía, U. Católica).— "Algunos efectos farmacológicos de 2987 R. P. (Diparcol).

BIBLIOGRAFIA

"PANORAMA ECONOMICO"

Se encuentra en circulación un nuevo número de "Panorama Económico", que corresponde a una edición especial con motivo de tercer aniversario de su aparición.

De su interesante sumario se destacan el análisis de la exposición Vial, los artículos sobre los problemas del crédito escritos por los señores Samuel Cerda y Sergio Vergara; un estudio de don Jaime Barrios sobre las Variaciones en los sueldos reales de los empleados particulares; el Balance Estadístico de 1949, por el señor Horacio D'Ottone; las conclusiones de la VIII Asamblea de Entidades Agrícolas.

Junto a las secciones habituales de informaciones, comentarios y estadísticas, "Panorama Económico", ofrece en esta oportunidad dos exclusividades del mayor interés: El pensamiento del Fondo Monetario Internacional frente al problema inflacionista chileno, y una primicia sobre los resultados de los estudios que se hacen para colocar al día el cálculo de la Renta Nacional de Chile.

2 MIL INMIGRANTES EUROPEOS A CHILE

Conforme a los acuerdos suscritos entre Chile y la Organización Internacional de Refugiados, en agosto llegarán a Chile dos mil nuevos inmigrantes procedentes de Italia, Alemania, Checoeslovaquia y otras zonas de desplazamientos.

Para proceder a la clasificación y selección de estos nuevos grupos de refugiados, se ha dirigido a Europa el Director de Auxilio Social, señor Alfredo Larraín, quien colaborará junto a las autoridades chilenas establecidas en Hamburgo para autorizar la internación de estos nuevos inmigrantes que serán establecidos en la región austral del país.

Nuevo Centro de Padres y Apoderados, constituído

En una asamblea realizada en la Escuela 204 fué constituído el Centro de Padres y Apoderados, cuyo directorio quedó formado por las siguientes personas:

Presidente, Juan Carvajal V.; vicepresidente, señor Albarracín Director de la Escuela; secretario, Juan González; tesorero, Leonilda Navarro; directores: Pilar Fraile, Andrés Zegers, Juan Catalán, Octaviano Navarro, Elcira García y Guillermo Mena.

Inmediatamente de constituído se reunió el directorio y acordó realizar un gran festival artístico en el Teatro Lira, con el objeto de reunir fondos para ayudar a los niños indigentes de la Escuela. Actualmente la Escuela da desayuno, almuerzo y once a los niños que asisten diariamente a clases. Los fondos que se reúnan serán para comprar zapatos y ropitas a los pequeñas que llegan a clases poco menos que desnudos.

Este gran festival que se realizará el 14 de junio, cuenta ya con la cooperación de varios artistas populares que se prestan generosamente para este efecto. En informaciones posteriores daremos mayores detalles de este acto.

AUSTRIA DESEA COMERCIAR CON CHILE.— El delegado comercial de la República de Austria, señor Max Hofinger, acompañado del Cónsul de Austria, don Hugo Moser, visitaron ayer LA NACION. El señor Hofinger manifestó su complacencia de estar en Chile y sus esperanzas de que las gestiones que lleva a cabo ante la Moneda, para negociar un intercambio comercial entre su país y el nuestro, a base de intercambio de mercaderías, tengan éxito. Austria ofrece aceros especiales, maquinaria agrícola, herramientas, omnibuses, plantas eléctricas y material ferroviario, y se interesa por productos chilenos, como frejoles, miel, maderas, frutas y salitre. Los señores Hofinger y Moser fueron atendidos por el Director subrogante de LA NACION, don Guillermo Eduardo Feliú.

Empleados del Casino de Viña con M. del Interior

Un grupo de empleados del Casino de Viña del Mar visitó ayer al Ministro del Interior, D. Pedro Enrique Alfonso, a quien expuso la situación que se les ha creado con el despido de que se les ha notificado por el concesionario señor Escudero.

El Ministro les pidió que le hicieran una presentación por escrito de su problema, para considerarlo.

CONGRESO DE EMPLEADOS INAUGURARAN EL JUEVES

El jueves a las 10 horas se inaugurará en el Teatro Baquedano, el Segundo Congreso Nacional de Empleados, convocado por la CEPCH acto al cual han sido invitados el Primer Mandatario, Secretarios de Estado y altas personalidades.

Harán uso de la palabra, don Eduardo Pizarro, como presidente de la Comisión Organizadora del Congreso; don Ernesto Silva, presidente de la Federación de la Industria y Comercio; un delegado en representación de las provincias, y Edgardo Maass presidente nacional de la Confederación.

Un grupo escogido de artistas radiales realizará durante el acto inaugural, un pequeño concierto en honor de los delegados.

LAS SESIONES PLENARIAS

Las sesiones plenarias se realizarán en el Centro Republicano Español la primera de ellas, el viernes a las 10 horas; las sesiones de comisiones y de estudios se harán en el local de la CEPCH.

LAS DELEGACIONES CONCURRENTES

En el torneo se harán representar las provincias de Valparaíso, Antofagasta, Talca, Colchagua, Ñuble, Concepción y Valdivia.

SALON DE TE Y BOITE
Violín GITANO
HUERFANOS 757.
FONO 30500.
Ultimos 5 DIAS
Los indios TABAJARAS
Y SU ARTE MARAVILLOSO
Ultimos 3 días de
Hilda SOUR
"LA SEÑORA TENTACION"
SIGUE EL EXITO!
Jean ROMANI
VOZ Y EMOCION DE FRANCIA.
HOY en los shows del TE Y NOCHE

El campeón de "hockey" Maurice Richard
se afeita mejor con WILLIAMS
porque Williams contiene Lanolina confortante

Maurice Richard, famoso jugador canadiense de "hockey" en hielo, resiste fuertes embates en el patinadero. Pero cuando se trata de afeitadas, prefiere la suave y confortante Crema Williams. Dice: "Yo uso la Crema de Afeitar Williams, y cada afeitada me resulta espléndida. La Lanolina en Williams es realmente maravillosa—¡tan suave y refrescante, y tan benigna con la piel!"

● Para afeitadas suaves, cómodas, *rápidas*.. use Williams con Lanolina. La Lanolina es un ingrediente especial que protege la textura delicada propia de la piel—permite afeitadas al ras, nítidas y sin irritación. ¡Use Williams... para que luzca bien y se sienta de lo mejor!

Dos cremas a elegir: Williams "Lujosa" y Williams "Mentolada"

WILLIAMS CONTIENE LANOLINA CONFORTANTE.

Williams
CREMA DE AFEITAR "LUJOSA"
Williams Aqua Velva

Saldos
DE NUESTRA TRADICIONAL
LIQUIDACION
EN PLENA TEMPORADA

CABALLEROS

SWEATERS sin mangas, dibujados	$ 129.—
SWEATERS sin mangas, lisos ...	139.—
SWEATERS con mangas	189.—
SWEATERS con mangas, género .	199.—
SWEATERS sin mangas, género .	159.—
SWEATERS reversibles	169.—
SWEATERS con mangas, cotelé ..	269.—
SWEATERS sin mangas, cotelé ..	199.—
CHALECOS gruesos, 3 hebras ...	279.—
CHALECOS sin mangas, cotelé ...	209.—
SWEATERS cuello subido, grueso	269.—

NIÑOS

CHALECOS para niños	$ 59.-
CHALECOS con mangas, cotelé ..	129 -
SWEATERS con mangas	129.-
SWEATERS con mangas, T. 32 y 34	169.-
SWEATERS con mangas gruesas .	99 -
CHALECOS niñitas, floreados .. .	69.-
CHALECOS colegiales, desde	59.—
OSITOS, desde	129.—
OFERTA ESPECIAL: paletoes palillo para niñas	159.—
CHALES para guaguas	89.—

SEÑORAS

CHALECOS y chombas en lana fina	$ 149.—
CHALECOS acordonados	159.—
CHALECOS canesú	179.—
CHALECOS y chombas bordados .	139.—
CHALECOS estampados	169.—
PALETOES a palillo	239.—
PALETOES canutón	189.—
PALETOES calados	229.—
PALETOES acordonados	169.—

Precios especiales para comerciantes.
Sábado, abierto todo el día.

ELIZABETH TAYLOR
una de las estrellas de la película M.G.M.
"MUJERCITAS"
Pronto T. Metro

LANA PARA PALILLOS EL KILO DESDE
$ 189.—
MADEJON DESDE $ 9.— OVILLOS DESDE $ 11.90

THE NEW YORK JERSEY
The NEW YORK JERSEY
SOTOMAYOR 9 ★ Casi esq. ALAMEDA

"LA NACION"

LA MISION ARGENTINA PERMANECE EN CHILE

Debido al mal tiempo reinante en la Cordillera Central aún no ha podido regresar a su patria la Misión Militar Económica de Argentina que durante una semana visitó importantes industrias de Huachipato, mineral "El Teniente" y Planta Hidroeléctrica el "Sauzal".

Si hoy mejoran las condiciones atmosféricas la mencionada delegación partirá a Buenos Aires en donde informarán al Gobierno sobre el resultado de su visita a Chile y las posibilidades de adquirir acero y cobre.

Manifestación en honor de D. José María Narbona

Con gran entusiasmo sigue preparándose en Ñuñoa la manifestación que ofrecerán los vecinos de esa localidad a los ediles triunfantes de la lista 17, señores José María Narbona Cortés, actual Alcalde de Ñuñoa, y señores Leopoldo Tardito Gamboa y Mario Saquel Montalva.

El comité organizador de este banquete sesiona con tal objeto todos los días en Av. Irarrázaval N.o 3054, local en el cual los diversos comités de barrios y directivas de las Juntas de Vecinos de la comuna pueden dirigirse para reservar sus respectivas tarjetas de adhesiones.

Este significativo acto público se realizará en Av. Irarrázaval N.o 1593, el 18 del mes en curso, a las 13 horas, y asistirán parlamentarios, altas autoridades públicas y representaciones de todas las Juntas de Vecinos e instituciones deportivas, culturales y sociales de dicha localidad.

TABLA DE CAMARA PARA SESION DE HOY

De 16 a 19 horas, celebrará hoy sesión ordinaria la Cámara de Diputados, debiendo ocuparse de la siguiente tabla: moción, sobre financiamiento de las obras de caminos; mensaje que crea una plaza de oficial primero en el Ministerio de Relaciones Exteriores; mensaje que deroga la ley 8,727 y establece nuevas normas para la previsión de peluqueros; mensaje que consulta fondos para la adquisición de terrenos, construcción y habilitación de la Escuela de Medicina; mensaje, sobre traspaso de fondos del Ministerio de Defensa Nacional.

En la sesión de hoy, la Cámara calificará la urgencia para el despacho del proyecto que aumenta los sueldos al personal de Carabineros.

AUDIENCIAS DE AYER EN LA PRESIDENCIA

El Excmo. señor Gabriel González concedió ayer las siguientes audiencias particulares:

Embajador en Bolivia, don Jorge Saavedra, que pasó a saludarlo.

Alcalde de Santiago, don Mario Valdés Morandé, con quien trató algunos asuntos relacionados con la Corporación Edilicia.

Don Jerónimo Méndez Arancibia, senador, don Raúl Rettig y el presidente del Partido Radical, senador Eleodoro E. Guzmán, con quienes separadamente trató sobre actualidad política.

Don Alfredo Rioja, gerente de la Empresa Nacional de Transportes, quien lo informó sobre un proyecto de financiamiento de esa empresa.

MAYORDOMO-MECANICO

Con amplios conocimientos en cerrajería, electricidad, calefacción central, hidráulica y carpintería. Posee completa herramienta y banco, además, rinde amplios informes y recomendaciones de honorabilidad y competencia. Tiene 15 años de experiencia en administración de edificio y dirección de personal. Se ofrece para edificio de oficinas SIN pretensiones de SUELDO.

Cartas a: MAYORDOMO-MECANICO

CASILLA 81-D — SANTIAGO

SOLO DIEZ CASOS DE ALASTRIN EN SANTIAGO

Sólo diez casos de alastrín se registran en esta capital. Los afectados por este flagelo son atendidos, como se sabe, en el Hospital Barros Luco, advirtiéndose un franco decrecimiento de este mal, debido a las oportunas medidas adoptadas por los organismos pertinentes y a la cooperación voluntaria del público.

PANIFICADORES DE CONCEPCION FIRMARON ACTA DE AVENIMIENTO

El acta de avenimiento suscrita en el despacho del Ministro del Trabajo por los representantes del Sindicato Profesional de Dueños de Panaderías de Concepción y los dirigentes de los Sindicatos de Panificadores de Concepción, Talcahuano, Tomé, Coronel y Lota, consta de cinco puntos, que son los siguientes:

1.— Se aumentarán los salarios vigentes en $ 17 diarios por obrero;

2.— Se fijan cuatro días al año, con pago de un 50 por ciento de recargo sobre los salarios bases. Estos días serán los siguientes: 1.o de mayo, 19 de septiembre, 12 de octubre y 25 de diciembre.

3.— En cuanto a la indemnización por años de servicios, las partes en conflicto podrán continuar tratándolas separadamente, sin que ésta sea materia de presentación de pliegos de peticiones.

4.— Se mantendrá la tarea de trabajo por obrero, según las modalidades establecidas en cada localidad, de acuerdo con fallos o actas de avenimiento anteriores, como asimismo se mantendrá la hora de entrada y las demás regalías ya existentes con anterioridad a esta acta. Para todos los efectos posteriores, este convenio será refrendado por la autoridad del Trabajo correspondiente, y

5.— El presente convenio tendrá la duración de un año a contar de la fecha en que la Intendencia de Concepción dicte el decreto correspondiente con el nuevo reajuste en los costos de panificación.

Con la firma del acta presente, quedó definitivamente resuelto el problema existente en la industria del pan, en Concepción.

NUEVA ESCALA DE SUELDOS MUNICIPALES

CUEVAS PARTIO A ARICA, AYER

Don Luis Alberto Cuevas, primer vocal del Consejo Ejecutivo Nacional del Partido Radical, y candidato a senador por la Primera Circunscripción de Tarapacá y Antofagasta, se dirigió ayer en avión a Arica acompañado del funcionario del partido, don Guillermo Cerda Toledo, quienes van a activar los trabajos electorales de dicha candidatura para la elección que se realizará el domingo 28. En Arica se encuentra también activando dichos trabajos el diputado don Oscar Quina Pieper.

Hoy se dirigirán a Antofagasta los senadores señores Pedro Opitz Velásquez y Angel Custodio Vásquez y los diputados señores Gilberto Tirado y Pedro Oyarzún, que programarán las proclamaciones que se harán del candidato señor Cuevas en esa provincia.

Las informaciones de nuestros corresponsales destacan el entusiasmo con que se trabaja en las dos provincias nortinas por la candidatura del señor Cuevas. Hasta ahora no se observa propaganda de ningún otro candidato en las actividades políticas.

Es muy probable que el señor Cuevas permanezca en la zona electoral hasta después de las elecciones.

MEDIDAS PARA EVITAR FALTA DE TE Y AZUCAR

El Comisariato General de Subsistencias y Precios, envió a los Comisarios Departamentales de la República, una comunicación por medio de la cual fija las normas por las que deben regirse para evitar la escasez de diversos artículos esenciales, especialmente en lo que se refiere a yerba mate, jabón de lavar, té, café, leche condensada, etc.

El Comisariato pide que las clausuras por especulación y acaparamiento, deben ser comunicadas en un plazo de 48 horas, para adoptar determinaciones definitivas.

ASEGURADA SU CANDIDATURA
Las informaciones del norte dan cuenta de que está asegurada la candidatura a senador de don Luis A. Cuevas

NO SE REUNIO EL CEN RADICAL AYER

No se efectuó la reunión ordinaria que debía celebrar ayer el Consejo Ejecutivo Nacional del Partido Radical, debido a que uno de los vocales reclamó de la hora.

Acordó ayer la Comisión de Gobierno, de la Cámara

Bajo la presidencia de don Arturo Gardeweg y con la asistencia de todos sus miembros, sesionó ayer desde las 16 hasta las 19 horas, la Comisión de Gobierno Interior de la Cámara de Diputados.

Estuvieron presentes, además, varios alcaldes y dirigentes gremiales de los empleados municipales.

La Comisión, aprobó hasta el artículo 4.o del proyecto que mejora las rentas de los personales de las Municipalidades del país. Prestó su aprobación a la nueva escala de sueldos de los empleados y obreros municipales, en una proporción desde un 20 hasta un 80 o|o.

Así, la nueva escala, estudiada por don Exequiel González Madariaga, para aumentar los sueldos contemplados en el artículo 2.o del proyecto general, quedaron en la siguiente forma:

Sueldos actuales, superiores a $ 120.000 anuales, un 20 o|o; sueldos inferiores a $ 120.000 y superiores a $ 110.000, un 25 o|o; sueldos inferiores a $ 110.000 y superiores a $ 100.000, un 30 o|o; sueldos inferiores a $ 100.000 y superiores a $ 90.000, un 35 o|o; sueldos inferiores a $ 90.000 y superiores a $ 80.000, un 40 o|o; sueldos inferiores a $ 80.000 y superiores a $ 60.000, un 45 o|o; inferiores a $ 60.000 y superiores a $ 50.000, un 50 o|o; inferiores a $ 50.000 y superiores a $ 40.000, un 55 o|o; inferiores a $ 40.000 y superiores a $ 30.000, un 60 o|o; inferiores a $ 30.000 y superiores a $ 20.000, un 65 o|o; inferiores a $ 20.000 y superiores a $ 10.000, un 70 o|o y sueldos inferiores a $ 10.000, un 80 o|o.

La Comisión seguirá tratando el proyecto, en una sesión que se verificará hoy desde las 11 a 12.45 horas.

COMISIONES DE LA CAMARA CITADAS

Para hoy están citadas las siguientes comisiones de la Cámara: Comisión Especial de Petróleo, a las 10.30 horas; de Constitución, Legislación y Justicia que estudia la reforma de los Códigos, a las 14.30 y de Manicomio Nacional, a las 15 horas.

DON OSVALDO DE CASTRO SE DIRIGIO ANOCHE POR RADIO A LOS ELECTORES DE ÑUBLE, CONCEPCION Y ARAUCO

ANALIZO LOS PROBLEMAS DE ESAS PROVINCIAS Y ANUNCIO LAS SOLUCIONES QUE IMPULSARA EN EL SENADO.
LA LUCHA CONTRA LA INFLACION ES LA LUCHA POR LA PRODUCCION, DIJO

Y AGREGO: "OS PROMETO EMPLEAR EN EL CONGRESO LA MISMA ENERGIA Y CONSTANCIA QUE HE TENIDO EN OTRAS ACTIVIDADES DE INTERES NACIONAL".

Texto completo del discurso pronunciado por Radio Nacional de Minería

Electoras y electores de la 7.a Circunscripción:

Por un vuelco inesperado de la política en estos últimos días, he sido designado candidato a senador por las provincias de Ñuble, Concepción y Arauco, en circunstancias de haber sido durante varias semanas precandidato para llenar la vacante senatorial de la Primera Circunscripción Electoral que comprende a las provincias de Tarapacá y Antofagasta. Mi precandidatura por estas últimas provincias fué originada por el ofrecimiento que me hiciera el Partido Liberal —al cual pertenezco— en reconocimiento a la labor que en el curso de toda mi vida he realizado en esas provincias. Acepté ese ofrecimiento en la confianza de contar con el apoyo, o por lo menos con la complacencia, de un gran número de miembros de la Falange Nacional, quienes están y han estado en íntimo contacto y conocimiento de los esfuerzos que realizo y que he realizado por alcanzar un progreso industrial y técnico que permita afianzar sobre bases aún más sólidas que las actuales, una industria y una región que seguirán siendo puntales de la Economía de Chile; por obtener un mejoramiento efectivo en las condiciones materiales y culturales del obrero del salitre, y por conseguir una mayor cristianización del pueblo e instituciones del norte.

Sin embargo, pude constatar en una dolorosa experiencia que quienes aceptaron asumir bajo mi dirección cargos de responsabilidad en el orden social y moral, se abstuvieron absolutamente de prestarme todo apoyo en el orden político. Al contrario, se empeñaron en levantar una candidatura que me quitara toda opción en la lucha eleccionaria, y al mismo tiempo hicieron fracasar todas las combinaciones que se intentaron para apoyar a algún candidato que sustentara ideales superiores comunes a ellos y a nosotros.

En esta actitud no creo ver, a pesar de todo, una agresión hacia mi persona, en particular. Al contrario, creo contar con una especial deferencia de parte de muchos miembros de la Falange Nacional. Pero me parece que su perturbación de criterio nace de la circunstancia de creer que sólo en los componentes de ciertos y determinados partidos políticos pueden existir doctrinas económicas y sociales valederas, y que solamente de los antedichos partidos pueden brotar iniciativas de progreso social. Este concepto equivocado explica muchos errores políticos cometidos en los últimos tiempos. Es en virtud de él que los señores Labarca y Cuevas gozan en la actualidad de las primeras opciones para resultar elegidos en la elección complementaria de Tarapacá y Antofagasta.

Producido mi retiro en el norte, y después de la renuncia que presentara mi amigo don Arturo Matte Larraín a la petición que se le hiciera, mis correligionarios pensaron nuevamente en mí, para la lucha eleccionaria de las provincias de Concepción, Ñuble y Arauco. Mi participación en la creación de la ley que dió vida a la Corporación de Reconstrucción y Auxilio; el conocimiento de la región carbonífera y sus problemas en razón a los años en que he estado vinculado a esa actividad; mi vinculación a la agricultura, y el conocimiento de los complejos problemas de la industria chilena, me han hecho mantener múltiples contactos, y me han facilitado la comprensión de los problemas que aquejan a las provincias mencionadas. Creo que podré serles útil, y que podré emplear en provecho de esa zona del país la experiencia adquirida durante muchos años de trabajo y de actividad profesional. He luchado por el engrandecimiento de la patria, y espero seguir haciéndolo.

Paso a referirme a las diversas actividades que dan vida económica y estabilidad social a las provincias de Concepción, Ñuble y Arauco.

AGRICULTURA. — En pocas regiones de Chile la tierra exige de los que la trabajan un esfuerzo tan tesonero y constante, como en las provincias a que me refiero. Ellas producen por ejemplo más del 10 por ciento de la producción de trigo, y cerca del 20 por ciento de la de vino. Muchos agricultores de la zona esperan que la principal fuente de riqueza futura de Concepción y Arauco serán las plantaciones de pinos. Sin despreciar este importante rubro que ya constituye un valioso aporte a la región, estimo que deben estimularse los cultivos agrícolas en todos los suelos susceptibles de usarse con este fin. Al Estado cabe un rol importantísimo en esta misión, no sólo en lo que se refiere al otorgamiento de créditos, que muchas veces vienen a constituir un simple respiro o una espada de Damocles para los agricultores, sino también y sobre todo en la construcción de obras públicas que beneficien en forma permanente a la región; obras mecánicas y canales, que aseguren el agua a los cultivos, y la fertilidad a los suelos; caminos y puentes que afiancen las comunicaciones, y acorten las distancias; electrificaciones, y otras obras que queden fuera del alcance de la iniciativa privada.

La aplicación de nuevos tributos a la agricultura de esa zona, viene a ser una medida del todo inoportuna, especialmente si se considera la difícil situación producida por las sequías. La indecisa política triguera del Gobierno ha traído desconcierto y desaliento entre los agricultores, lo cual perjudicará gravemente los intereses de todo el país en forma semejante al tremendo daño ocasionado pocos años atrás, y que culminó con la compra a precio de oro de trigo extranjero. Si es que la experiencia enseña algo a nuestros gobernantes, ésta es la oportunidad especial en que deben demostrarlo. El último y decisivamente perjudicado por los errores en materia de fijación de precio del trigo, viene a ser precisamente aquél a quien se pretende halagar: el pueblo chileno. Es verdaderamente increíble que en Chile se use el sistema de fijación de precio del trigo para atentar en contra de la producción, en circunstancias que es usado en el mundo entero para estimular las producciones nacionales, tal como debe ser, y obtener en la medida de lo posible el auto-abastecimiento de cada país. Desgraciadamente no existen en Chile Tribunales Administrativos que sancionen en forma ejemplar a quienes, abusando de sus atribuciones, aplican en esta materia una norma de política miope.

Los nuevos tributos, ya aprobados por la Cámara de Diputados, en su primer trámite constitucional gravan en forma directa los costos de la producción agrícola. En el curso del presente año la economía agrícola de las provincias de Ñuble y Concepción, se verá seriamente afectada por los tributos que se aplicarán no sólo a la propiedad agrícola, sino también a uno de sus principales rubros de producción: las viñas.

Desde diez años a esta parte, la industria vitivinícola venía siendo objeto de impuestos que amenazan su vida. Era de esperarse que, dada la difícil situación por la cual atraviesa, se le aliviara de su carga. A pesar de las espléndidas exposiciones hechas en la prensa por los voceros más autorizados de esta importante industria, inconscientes demoledores de esta riqueza nacional, que debería llegar a ser un interesante rubro de exportación, se empeñan en destruirla en forma definitiva.

MINERIA, INDUSTRIA Y COMERCIO.— Las zonas de Concepción y Arauco, merced al fundamento que les han significado sus riquezas naturales, han desarrollado en grado elevado actividades mineras, industriales y comerciales.

Las minas de carbón son una riqueza de la cual la nación chilena no podrá prescindir jamás.. Es, por lo tanto, esencial que todas las empresas que se dediquen a la extracción del carbón reciban un eficaz apoyo en su tarea de producción. Esta será la única forma por la cual el país podrá contar con carbón cada vez más barato, y al mismo tiempo los empleados y obreros, que trabajan en esas minas, alcanzar un standard de vida más y más elevado, al que son merecedores.

El comercio y las industrias manufactureras y pesqueras de la zona de Concepción son poderosos factores que han permitido, y permitirán en un grado aun mayor, el desarrollo y bienestar económico de la región. Para mantener y asegurar un desarrollo siempre creciente de estas actividades es elemental que en Chile se imite a los países que tienen una sana política económica, suprimiendo toda clase de impuestos sobre las autilidades que se capitalicen. Es de todo punto absurdo e inconcebible que el Fisco reciba impuestos sobre la parte de la utilidad que el industrial o comerciante necesariamente debe destinar para mejorar su empresa con el fin de mantenerla en el ritmo de progreso que exige toda economía nacional floreciente. Es un contrasentido que el Fisco aplique un impuesto sobre la capitalización de los empresarios y, por otra parte, pretenda llevar una política de fomento a la producción. Si hace ambas cosas a la vez, significa que por un lado está quitando a los empresarios una parte de su capitalización y por otra parte les está prestando ese mismo dinero a esos mismos empresarios o a otros. Desgraciadamente acontece en Chile, además de lo anterior, que el Fisco devuelve menos a los productores a través de su fomento a la producción que lo que le quita con sus impuestos a la utilidad que capitalizan industriales y comerciantes. Todo esto ha traído como consecuencia que la economía de Chile sea una de las que capitalice menos en el mundo; es el resultado de una dirección económica que ha atentado las más de las veces en contra de las fuentes mismas de la producción y del trabajo.

Concepción, Ñuble y Arauco deberán defender su industria y su comercio contra nuevos gravámenes atentatorios a sus vidas mismas y a la médula de su actividad. En caso de ser designado en la elección del 28 de mayo, haré oír mi voz en este sentido. El país entero sabrá agradecerlo después, ya que llegará el día en que todos comprendan que vamos hacia nuestra absoluta estagnación económica. Estamos viviendo el caso de una economía basada en los justos derechos de la propiedad privada y de la empresa privada, pero ha habido gobernantes y legisladores que han cortado sus medios de acción, y hoy día se cierne una amenaza que tiende a empeorar aun más esta situación, al elevar los impuestos a la industria, al comercio y a las actividades productoras en general sin tomar en consideración alguna la capitalización.

¡Comerciantes e industriales, no me dirijo sólo a ustedes! ¡Me dirijo también y principalmente a empleados y obreros! En el futuro no contaremos ya con que las empresas que pagan sueldos y jornales más altos den trabajo a un mayor número de gente, ni mucho menos que nuevas fábricas o negocios abran sus puertas, reemplazando a los anticuados, y ofreciendo remuneraciones más altas o mejores condiciones de vida. Por el contrario, lo que hay en la actualidad estará condenado a irse destruyendo por el uso sin ser reemplazado. No habrán construcciones ni se renovarán maquinarias. No se podrá disponer para nuevas obras sino que de los fondos excedentes que el Fisco pueda de tiempo en tiempo disponer, y de lo que el país pueda obtener de empréstitos externos. Quien observe la muy escasa capitalización que ya hay en Chile, verá que estamos franca y decididamente en ese camino.

No es que pidamos que no exista ninguna clase de impuestos, sino que ellos sean aplicados con una mínima dosis de sentido común y conocimiento de la materia.

PROBLEMAS SOCIALES

El más grave y urgente de los problemas que afecta a las clases populares de Chile, es el problema de la habitación. Ya hemos señalado en detalle cómo la errada dirección económica ha ido paralizando las inversiones; uno de los principales rubros que ha resultado afectado con esa política es el que se refiere a las habitaciones populares. Si a esa acción agregamos la persecución que se ha hecho a los propietarios por medio de leyes injustas y por medio de organismos burocráticos de elevados presupuestos de mantención, comprenderemos fácilmente que era imposible que el resultado fuera diverso al que se ha producido.

Hay muchos de los que están sufriendo en sus propias vidas los efectos de tan inconsecuente política, y que hoy no se dejan seducir con las fáciles proposiciones de aquellos que afirman que el problema de la habitación chilena se resuelve con la implantación de nuevos controles. Los planes de construcción de viviendas de sucesivos Gobiernos han sido del todo insuficientes para llenar el vacío dejado por la iniciativa particular; y cunde el escepticismo general en lo que se refiere a una solución estatal del problema. La situación se agudiza cada día más, y las medidas que se toman son las más de las veces de efectos contraproducentes.

Es evidente que en la actualidad la acción del Estado es necesaria para solucionar, o por lo menos para paliar el problema de la escasez de habitaciones, pero es bajo todo punto de vista indispensable para alcanzar la solución deseada, que la iniciativa particular —cuya potencialidad conjunta es muy superior a la del Estado— tenga un rol primordial y decisivo en la realización de todo plan nacional de construcción de viviendas. Esta acción particular sólo podrá conseguirse corrigiendo los errores que se han ido cometiendo hasta ahora, vale decir, modificando el sistema tributario en lo que se refiera a impuestos sobre capitalizaciones, y alentando en su tarea productora a inversionistas y propietarios de habitaciones.

Otro complejo problema social cuya solución está hasta la fecha pendiente, lo constituye la inadecuada previsión social para obreros. La gran distancia que media entre la previsión social de empleados y la de obreros lo hace resaltar. Países más avanzados que el nuestro tienen una legislación social única; es lógico que ello sea así pues empleados y obreros tienen las mismas necesidades vitales. A grandes rasgos debe decirse, por lo tanto, que la previsión social para obreros debe ir evolucionando, siguiendo la ruta de la de los empleados, y aplicando de esta última las disposiciones que han resultado más convenientes y eficaces, dentro de las posibilidades económicas del país.

La existencia de grandes vacíos en la previsión social para obreros desorganiza la producción y trae graves perjuicios a patrones y obreros. Resulta en la práctica que las empresas o patrones que han otorgado a sus obreros voluntaria o contractualmente algunos beneficios sociales que no estén establecidos en las leyes vigentes, tienen que enfrentarse en posición desmedrada con la competencia de los que no los otorgan de manera alguna. Aquellas empresas o patrones desarrollarán sus actividades o negocios con más dificultades que éstos, produciéndose, por lo tanto, una previsible injusticia, que a la larga perjudica también a los obreros. Remediándose el mal antedicho, se simplificaría enormemente la tramitación de los conflictos colectivos de las grandes empresas, en los cuales deben contemplarse aspectos que debieran ser objeto de una adecuada legislación.

Es evidente que los nuevos beneficios sociales que vayan recibiendo los obreros deberán ser otorgados paulatinamente, en forma tal que el aumento en la producción de riqueza se vaya destinando a este fin. En caso de no ser así, resultarían de las medidas que se tomaran, graves daños en el mecanismo de la producción con perjuicio de los propios interesados, y en definitiva con un aumento inevitable del ritmo de la inflación que haría que las rentas de los obreros se vieran disminuídas en aquello que se destinara a previsión social.

EDUCACION PARTICULAR. — En las provincias de Concepción, Ñuble y Arauco se han desarrollado en forma especial iniciativas para la realización de la enseñanza particular.

La función de enseñanza debe corresponder, en primer término, a la iniciativa particular. La acción del Estado deberá, por lo tanto, estar encaminada a cooperar con la iniciativa particular y sólo deberá hacerse cargo directamente de la educación en los casos en que visible y notoriamente haga defecto la acción particular. Entre los muchos planteles educacionales que han sido creados por la perseverancia y esfuerzo de abnegados educadores y filántropos, se ha destacado la Universidad de Concepción.

Me honra contar entre mis amigos al Rector de la Universidad, señor Enrique Molina y a distinguidos profesores de ese plantel universitario.

La enseñanza secundaria de diversos colegios particulares de Concepción tiene un renombre extendido en el país entero. Es inexplicable que la política educacional, durante muchos años, haya estado encaminada a tratar de reemplazar las Universidades, colegios y escuelas particulares por establecimientos fiscales. El dinero empleado por el Fisco en la educación de cada uno de sus alumnos supera por mucho a aquel que el mismo Fisco entrega como subvención por alumno a las instituciones particulares.

El resultado de esta acción del Estado ha sido idéntico al que se ha producido en tantos otros campos en que su actividad ha rebasado los límites de una sana política de Gobierno. La falta de escuelas a lo largo de todo el país y el enorme porcentaje de niños que quedan sin instrucción primaria, de estudiantes que no encuentran cabida en las escuelas secundarias y Universidades, hacen que los propios Gobiernos emitan constantemente declaraciones reconociendo este estado de cosas y den la voz de alarma pública.

Solamente con una acción del Estado, de decidido apoyo a las instituciones educacionales particulares, podrá encontrarse una definida solución al problema de la educación en Chile, que de día en día se agudiza más.

Ha llegado la hora en que nuestros gobernantes y legisladores aborden este problema en forma decidida, dejando a un lado la tendencia monopolizadora que caracteriza en la actualidad a la política educacional del Estado.

Hay un último problema, que deseo tratar y que, si bien es en gran parte económico, deben buscarse sus raíces en lo social; él es la inflación. La inflación es, en definitiva, el producto de la aspiración insatisfecha de un sector importante de las clases laboriosas, de subir su standard de vida, o de subirlo más rápidamente de lo que en la actualidad le corresponde. Una de las más profundas explicaciones de este fenómeno es la estagnación económica en que estamos, debido al ataque directo que sufren y van a seguir sufriendo con más intensidad en su misma base las actividades productoras. Es en vano —y ya lo he expresado anteriormente— el que se quiera que el Estado suplante la acción de progreso que normalmente desarrolla la iniciativa particular. Pese a los esfuerzos realizados por gobiernos sucesivos en planes que significan grandes inversiones, la actividad productora no alcanza un desarrollo normal. La lucha contra la inflación es la lucha por la producción. Ella no debe circunscribirse al papel o a las intenciones, sino que debe manifestarse en realizaciones en favor de la iniciativa privada.

Electores de Ñuble, Concepción y Arauco: Si me confiáis el alto honor de representar en el Senado de la República a esas provincias tan gloriosamente ligadas a la formación de nuestra nacionalidad, os prometo emplear en el Congreso, la misma energía y constancia que he tenido en otras actividades de interés nacional, en pro de sus intereses hoy día tan amenazados y por el progreso a que son tan acreedores.

REUNION DE LOS SENADORES DEL PARTIDO RADICAL

En la tarde de hoy se reunirán los senadores radicales con el objeto de cambiar ideas sobre la situación política general y los resultados del reciente Consejo Nacional del partido.

Es posible que se abra debate acerca de algunos aspectos de la reunión del organismo máximo del radicalismo, como ser la cuenta rendida por el jefe de esa colectividad y que contó con el voto en contra del senador Isauro Torres y con la abstención de los diputados.

FALANGE DECLARA QUE NO RETIRARA A RADOMIRO TOMIC

La Falange Nacional entregó anoche la siguiente declaración oficial a la prensa:

"Ante las versiones hechas circular en el sentido de que se estudiaría la posibilidad de retirar la candidatura a senador por Tarapacá y Antofagasta de Radomiro Tomic, la secretaría nacional cree necesario declarar:

"1.o — Ninguna razón existe para considerar la posibilidad del retiro de Tomic. Las fuerzas de la Falange en el norte, la adhesión entusiasta de gran parte del electorado, el prestigio indiscutido del candidato, todo nos hace mirar con optimismo la lucha que se avecina.

"2.o — El hecho de haberse lanzado a última hora una nueva candidatura senatorial, que sin considerar la realidad electoral del norte, sólo resulta debilitando las posibilidades del candidato de mayor arraigo en la zona, no altera nuestra firme decisión.

"3.o— Estamos ciertos de que la justicia y elevado espíritu de nuestra posición serán reconocidos y que el electorado de Tarapacá y Antofagasta ratificará en definitiva su confianza en Radomiro Tomic. — Leopoldo Sabelle Guerraty, secretario nacional.— Santiago, 15 de mayo de 1950".

JUNTA DE VECINOS DE POBLACION CHORRILLOS

Los vecinos de la Población Chorrillos de la Comuna de Conchalí, en reciente reunión renovaron la directiva de la Junta de Vecinos, la que quedó compuesta por las siguientes personas:

Presidente, señor Luis Cerda Pozo; vicepresidente, señor Juan Molina; secretario activo, señor Víctor Campos; secretario corresponsal, señor José Rubén López; tesorero, señor Delfín Campos; protesorero, señor Luis Quiroz; directores, señores Nicanor Díaz, Guillermo Cerda, Juan Naranjo, Zacarías Vergara y Luis Morales.

SITIO
1.000 m2.
en La Cisterna. Paradero 25, esquina. Con luz y agua.
OFRECESE EN VENTA
$ 200.000.—
— FONO 69769 —

OPORTUNIDAD
$ 8.500.—
Regio amoblado de comedor, compuesto de gran buffet con doble vitrina, mesa enchapada de correderas, ocho sillas tapizadas en felpa, estado flamante.
$ 4.300.—
Living Reina Ana, con cojines tapizados en rico gobelino floreado, fondo claro.
$ 980.—
Preciosa licorera normanda, tallada a mano, especial para un regalo.
657 -- NATANIEL -- 657

ESCUELA DE ARTESANOS
ADULTOS
SECCION NOCTURNA
AV. ECUADOR N.o 3769.
Está abierta la matrícula para un Curso de
DAD DE AUTOMOVILES, de 2 1|2 meses de
horas semanales de clases. Las clases empezarán
del presente.
Costo del Curso, $ 400.—.
LA DIR

LAMPARA
DE CRISTAL, A PRECIOS DE RECLA
CREDITOS
FABRICA HER
IRRAZAZAVAL N.o 19

EJERCITO DE CHILE
DIRECCION DE LOS SERVICIOS
COTIZACIONES PRIVA
DE GANADO VAC
Se solicitan cotizaciones privadas para el
ta la cantidad de 4.000 cabezas de ganado
Ejército, las que se recibirán hasta las 11 horas
del actual, en el Departamento de Administración
siciones de la Dirección de los Servicios (8.0
nisterio de Defensa Nacional).
Bases y mayores antecedentes, en el Depto
Administración ya mencionado.
EL CUARTEL MAESTRE GENERAL DEL

CIFRA E
NO FAV
SEÑOR L

El jueves pa
gasta el candi
señor Santiago
clamado como
tidos Liberal, A
ta, Conservador
ta, Comunista,
pular y Democr
blo.
El señor Lab
lo acompañarán
la que "incendi
cia de Tarapac
Carlos Ibáñez,
ñor Fernando
L.), Elías La
Eugenio Gonzá
diputados Marc
lum (PAL), L
(PL), Aniceto
y Humberto
del P) y los di
nistas y ex Mi
partido, Victo
Miguel Concha,
SANTIAGO LA
A LA P
Ayer convocó
una entrevista,
sición frente a
ción ostensible
cuando, un pe
nández Parker)
precisara el pro
como candidato
gún compromis
dijo. "Voy co
Cuevas. Si triu
espero, seré rad
pósito sería ha
asambleísta de l
muna de Santi
Habló en "
necesidad de
salvar al país",
renglón seguido,
riamente: "Mi e
para librar al G
influencia de
porque el Gobie
do víctima del
cal".
Renovó sus at
tido Radical, del
"espera que vue
colectividad pol
ble", y pregunt
verdadera posici
agregó que "se
en espíritu".
Cree el señor
el candidato fal
Radomiro Tomic
se y que él "per
estima triunfant
quinientos o
que le asigna a
blica". Sus cu
siguientes: Once
ra don Luis A.
mil para él y 5
mic.
Pero él se
quinientos o d
moral pública",
cree triunfar. E
tendido de que
al señor Cuevas
LA REALIDA
COMPU
Los datos del
toral de la elec
tados de 1949, s
tes: De 32.577 i
dos provincias,
y las cifras, seg
hasta ahora co
recerían (siemp
con los cómputo
ción) en las s
porciones a los
Sr. LUIS A CU
Radicales .. ..
Democráticos ..
Conservadores .

Sr. RADOMIRO
F. Nacional . .
Sr. SANTIAGO
Liberales .. ..
Agrarios .. ..
Soc. Populares
Tradicionalistas

IDECH (comuni
borrados) . .
"Moral Pública",
ayer por el s
Labarca .. ..

Como puede o
los datos ofici
dos en los cuadr
tro Electoral, ni
partido "Moral
señor Labarca al
mayoría suficient
a la cifra que
tiene asegurada
Cuevas. El señor
nía razón ayer c
los periodistas:
matemático, no
números".

EXCESIVA ALZA SE EMPEÑA EN OBTENER CIA. ELECTRICA

CONCEPCION, 15.— El Alcalde de la comuna, don Gastón Bianchi Oyarzún, ha solicitado acopio de informaciones y antecedentes a los servicios técnicos de la Municipalidad a raíz del alza en las actuales tarifas de alumbrado y fuerza motriz solicitada por la Compañía General de Electricidad Industrial a la Dirección General de Serv. Eléctricos.

Una vez que la autoridad comunal tenga en su poder los antecedentes pedidos, convocará a una reunión extraordinaria para el martes próximo, a fin de adoptar una resolución sobre el particular y elevar reclamación oponiéndose al alza.

El alza que se solicita es en realidad de consideración, y se estima que no se justificaría en razón de que la Compañía de Electricidad basa sus peticiones en la necesidad de financiar la gratificación a los empleados, que consulta la ley 9,581, y el aumento de las imposiciones para indemnizaciones por años de servicios, persiguiendo con ellos no perjudicar sus utilidades, sino que gravando al público consumidor.

Además, el monto mismo de esta alza no se compadece con la verdadera realidad de las razones de la Compañía, según las opiniones que se vierten en los círculos penquistas, donde se ha recibido con profundo malestar esta petición que se considera excesiva. — (PRADENAS, corresponsal).

DON ISMAEL NUÑEZ FUE DESIGNADO PRESIDENTE DE JUNECH DE COQUIMBO

LA SERENA, 15.— La Junta Ejecutiva Provincial de Coquimbo de los Empleados (JUNECH) se constituyó después del reciente congreso celebrado en esta ciudad, en la siguiente forma: presidente, señor Ismael Núñez (Conf. Empleados); vicepresidente, señor Héctor Rovano Arciego (Asoc. Nac. Empl. Fiscales); secretario general, señor Vicente Cortés Núñez (Asoc. Empl. Municipales); secretario de Prensa y Propaganda, señor Humberto Julca O. (Asoc. Nac. Empl. Semifiscales); secretario de Actas, señor Eduardo Wormald (Asoc. Nac. Empl. Fiscales); tesorero, señor Arnoldo Vásquez Leslie (Asoc. Nac. Empl. Fiscales); secretario de Asociaciones Gremiales, señor Mario Albanez (Asoc. Empl. Municipales), y director, señor Rogelio Castillo (Conf. de EE. Particulares).—(CARLOS REY BLANCO, corresponsal).

OBRERO DE HUACHIPATO PERECIO ELECTROCUTADO

HUACHIPATO.— Ayer falleció electrocutado a las 11.50 horas el obrero de la Usina de Huachipato, Félix Ortiz Figueroa, en los momentos en que trabajaba con un taladro eléctrico, lo que le ocasionó una muerte instantánea.

Ortiz tenía 24 años de edad, era casado y residía en la calle Maipú 1031. Su cadáver fué enviado a la Morgue de Talcahuano.— (El corresponsal).

Alfabeticemos...

Pero siempre que sea con el Silabario Hispano Americano, para no volver a repetir los fracasos anteriores. Hoy en venta en cien oficinas de Correos del país, a precios populares.

SERVICIO DE LUJO
SANTIAGO
BUENOS AIRES
EN LOS MAGNIFICOS AVIONES
"ARGONAUT SPEEDBIRDS"

Tal como se ha anunciado, los nuevos y magníficos aviones "Argonaut Speedbirds" ahora efectúan un servicio regular entre Santiago y Buenos Aires. Dotados de cuatro motores Rolls-Royce de gran potencia, estos "Argonaut" disponen de cabina a presión y aire acondicionado de modo que pueden atravesar la Cordillera de los Andes con toda comodidad para sus pasajeros, aprovechando en todo tiempo las condiciones atmosféricas más favorables de las grandes alturas. Sus tripulaciones británicas se destacan por su pericia y tanto en la aero-navegación como en la atención a los pasajeros, son ejemplo de la tradicional cortesía y eficiencia británicas. Cada "Argonaut" está provisto de un bar y lleva camarero y camarera para mayor comodidad de los pasajeros.

BRITISH OVERSEAS SOUTH AMERICAN AIRWAYS B·O·A·C

PASAJES E INFORMES EN LAS AGENCIAS DE TURISMO O EN NUESTRAS OFICINAS EN
CALLE MAC IVER 230
TELEFONO 31389
SANTIAGO

H·22

ASUMIO EL MANDO NUEVA DIRECTIVA RADICAL: VICUÑA

VICUÑA 15.— Con asistencia de la totalidad de los asambleístas radicales de la localidad, se efectuó la transmisión del mando de las directivas.

La nueva mesa de la Asamblea Radical la preside el señor Oscar Muñoz, quien en un significativo discurso, expresó que continuaría la labor empezada por su antecesor, señor Retamales. Este dirigente, en el acto de la entrega del mando, en elocuentes palabras esbozó el trabajo desarrollado por él, pudiendo destacar, entre ellas, las siguientes: "no solamente en el aspecto político puede hacerse obra efectiva, sino que en los diversos problemas que afectan a los distintos sectores de la población, como el de continuar el acercamiento con los núcleos rurales, en que se mantiene vivo el fuego del doctrinarismo.— (RETAMALES, corresponsal).

DON EUFEMIO SANHUEZA DIRIGE CIRCULO DE LA PRENSA DE COLLIPULLI

COLLIPULLI, 15.— A invitación del señor Eufemio Sanhueza, Director del periódico local "El Gráfico", se reunieron en el club social los corresponsales de diarios, a fin de reorganizar el Círculo de la Prensa de esta localidad.

Se eligió el siguiente directorio: Presidente, señor Eufemio Sanhueza; secretario, señor Mario Isla; tesorero, señor Celestino Alonso.

NUEVO JUEZ DE LETRAS

Ha sido designado Juez Letrado en propiedad del Departamento de Collipulli, don Gustavo Baerswyl Alvarez, en reemplazo del señor Ramón Briones Toledo. —(CARLOS MARTINEZ BILBAO, Corresponsal).

PERDIDAS POR 1 MILLON CAUSO VORAZ INCENDIO EN CIUDAD DE LAUTARO

LAUTARO.— Más de un millón de pesos fué el balance del violento incendio que destruyó totalmente la casa habitación del conocido vecino de esta ciudad, don Luis Calderón Arriagada, ex Notario Público, domiciliado en Bilbao 340.

El incendio se debió a un corto circuito y el señor Calderón y su familia, dada la violencia con que se presentaron las llamas, no alcanzaron a salvar más propiedad que su automóvil, en el cual huyeron, refugiándose en la casa del vecino, señor Jaime Hoyos.

La acción de los bomberos debió limitarse a impedir la propagación del siniestro a las casas vecinas. La casa era una construcción de madera, recién pintada al aceite y una de las hijas del señor Calderón que se despertó con el humo dió la alarma a sus padres que dormían, cuando ya no había ninguna posibilidad de extinguir las llamas y no quedaba más recurso que huir.— (El corresponsal).

DON MANUEL CABALLERO DIRIGE EN S. FELIPE LA UNION DE PROFESORES

SAN FELIPE.— El sábado último la Seccional de San Felipe de la Unión de Profesores de Chile, eligió los miembros que integrarán la mesa directiva en el período 1950-51, presentándose a la lucha dos listas: una Radical-Independiente, y la otra Socialista-Comunista, triunfando seis profesores de la primera, y uno de la última.

El martes se reunieron las personas elegidas para designar los cargos que cada cual desempeñaría, distribuyéndose éstos en la siguiente forma: secretario general, don Manuel Caballero S.; secretario de actas y correspondencia, doña Berta Alvarez; secretaria de finanzas, doña Olga Ramos; secretario de prensa y propaganda, don Gonzalo Páez S.; secretaria de cultura, doña Sara Peña R.; secretario sindical, don René Flores B., y secretaria de bienestar, doña Luisa Debia. — (EDUARDO VENTURA, corresponsal).

La nueva directiva de la Asamblea Radical de Vicuña asumió sus funciones. Hubo al término de la ceremonia una magnífica fiesta, en la que estuvieron presentes los más destacados elementos del radicalismo de aquella ciudad. En la nota gráfica aparecen sentados, de derecha a izquierda, regidor don Luis Vásquez Barría, presidente saliente, don Sergio Retamales Farías, señora Elsa Zenteno de Vásquez, nuevo presidente, don Oscar Muñoz Rivera, profesor primario y ex Alcalde; Elena Cordero de Ansieta, presidenta de la Rama Femenina del partido, Orozimbo Alvarez Flores, ex Alcalde y regidor.

SU 50.o ANIVERSARIO VA A CELEBRAR EL CUERPO CONSULAR: CONCEPCION

CONCEPCION 15.— El H. Cuerpo Consular de Concepción cumplirá el 19 del presente mes el quincuagésimo aniversario de su fundación. Con tal motivo ofrecerá el sábado 20, una comida de gala en honor de las autoridades de la provincia, que tendrá lugar en el Club Concepción.

Este acuerdo fué adoptado en la última reunión que celebró el H. Cuerpo Consular, bajo la presidencia del decano, Cónsul del Perú, don Luis Sánchez Concha. En esta misma reunión se trató la próxima visita que hará a nuestra ciudad el Embajador de Ecuador, Excmo. señor Gabriel Navarro.— (PRADENAS, corresponsal).

SIGNIFICATIVO TRIUNFO DE DIRIGENTE RADICAL EN ULTIMAS ELECCIONES

MONTE 15.— La Juventud Radical de esta localidad, ha obtenido uno de los más resonantes triunfos en la elección para regidores, al confirmarse definitivamente su elección del señor Francisco González Villavicencio, al dar su veredicto el Colegio Escrutador Provincial. Cabe destacar que este activo dirigente del Partido Radical, obtuvo la primera mayoría en los últimos comicios electorales. Y lo que más resalta en su propaganda, es que no hizo ningún gasto, por carecer de dinero para financiar la campaña. — (MELA, Corresponsal).

SERA RESUELTA LA ESCASEZ DE AZUCAR EN LA REGION SUR

CONCEPCION, 15.— En relación con la escasez de azúcar que se estaba haciendo notar en nuestra ciudad, derivada de la falta de equipo ferroviario, el Comisario Departamental de Subsistencias y Precios, señor Alfredo Layseca, realizó gestiones para solucionar esta anomalía.

La Dirección General de los Servicios contestó a su consulta manifestando que no es obligatorio, bajo ningún punto de vista, que la CODINA haga los embarques de azúcar desde la Refinería de Azúcar de Penco en vagones de ferrocarriles, y establece en el oficio respectivo que se puede hacer esta distribución utilizando cualquier medio de transporte.

Por esta autorización y en vista de la escasez de equipo ferroviario, se usarán camiones, para solucionar así la grave situación que se está creando en la zona por la falta de este producto para el consumo de la población. — (PRADENAS, corresponsal).

S. JOSE DE MAIPO HA PEDIDO ENVIO DE UN EQUIPO PARA CAMINOS

SAN JOSE DE MAIPO, 15.— En la última sesión municipal celebrada por la Corporación, el regidor don Eulogio Heredia Arismendi dió cuenta de la promesa que hiciera el Ingeniero Subrogante de la Provincia, en sesión de la Junta Departamental de Caminos de enviar el equipo motorizado a la Comuna para proceder a las reparaciones de éstos, debido a que las últimas lluvias caídas han dejado casi intransitable la vía a El Volcán.

Asimismo dió cuenta que, dado el tiempo transcurrido, con fecha 21 de abril, envió una nota al referido funcionario, como delegado a la mencionada Junta, recordándole el ofrecimiento hecho, pero que hasta la fecha no se ha dado respuesta alguna sobre el particular, ni se ha enviado el equipo ofrecido.

Dadas las consideraciones expuestas por el regidor, la Corporación acordó hacer suya la petición formulada y remitió nota al señor Ingeniero recabándole el cumplimiento de su promesa.— (PADILLA, Corresponsal).

DON SANTIAGO PENA ES DESIGNADO PRESIDENTE DE ROTARY DE SERENA

LA SERENA, 15.— Don Santiago Pena Sangenis ha sido designado presidente del Rotary Club por el período que comienza el 1.o de julio de este año y termina el 30 de junio de 1951.

El señor Pena Sangenis ha sido muy cumplimentado.— (REY. BLANCO, Corresponsal).

BLANCO 1161 VALPARAISO TELEFONO 4427

RECLAMO DE ILEGALIDAD CONOCERA ESTA TARDE MUNICIPIO V. DEL MAR

La Municipalidad de Viña del Mar ha sido convocada a sesión extraordinaria para esta tarde, de 19.30 a 21.30 horas, para tratar el reclamo de ilegalidad interpuesto por la Sociedad Turismo del Pacífico (TURPAC), en contra del acuerdo municipal N.o 89, adoptado en sesión del 14 de abril ppdo., y conforme al cual, el Alcalde de la Comuna, Dr. Fricke, suscribió ante el Notario don Carlos Calderón Cousiño, la escritura con la firma Joaquín Escudero y Cía., entregándole la concesión del Casino por un período de cinco años, a contar del primero de abril último.

Esta reunión y la sesión ordinaria que correspondería celebrar mañana, por ser tercer miércoles del mes, serían las últimas que verificaría esta Corporación, ya que el domingo 21 asumirán sus cargos los regidores elegidos el 2 de abril.

Inscripciones para las carreras del domingo en Sporting

Premio SANDALO.— 1.000 metros.—			
Cornelius	57	Ya Va	54
Sorteo	57	Instancia	51
Dianita	54	Kaluga	51
Mentada	54	Lismore	51
My Lord	54	Pirouette	51
Río Bueno	54	Senarka	51
Senaffer	54	Star. Gate	51
Solazo	54		
Premio SAHIB.— 1.400 mts.— 1.a serie			
Entonado	59	Hody	51
Kardano	59	Perímetro 4 4	50
Comovás	57	Fulmine	49
Digital	53	B. Vida	48
Figurín	53	El Rosarino	47
Tapete	53	Pato Añiñado	47
Salvajón	52	Senegalés	46
Di Tú	51		
Premio SAHIB.—1.400 mts.— 2.a serie			
El Raja	59	Chilcayo	52
Habano	58	Dioclesiano	52
Genial	56	Coracero	50
Pinkerton	55	Mariscal	50
Baldur	54	Stafford	49
Keno	54	Zorzal Mero	49
Avigorito	53	Moscatto	48
Recital	53	Nerone	48
Premio SAHIB.—1.400 mts.— 3.a serie			
Píldorina	60	Maestría II	53
Chocallán	59	Saleciano	53
Crevecoeur	58	Enramada	52
Picasú	58	Isauro	51
Pobrecita	58	Super	51
Gran Toqui	55	Descartado	49
Ajicito	54	Waico	49
Finteo	54	Orfeón	49
Leo	54	Pura Pinta	49
Premio SAHIB.—1.400 mts.— 4.a serie			
Sonido	58	Tiny	53
Látigo	57	Chilenita	52
Ajenjo	55	Letargo	52
La Pepita	55	Bizonte	51
Tapioca	55	Dominante	51
Escena	54	Augur	50
Polvorín	54	Protesta	50
Jerjes	53	Ilse	49
Maki	53	Kuko	49
Refriega	53	Brumosa	48
Premio SAHIB.—1.400 mts.— 5.a serie			
Daan	57	Puntete	53
Display	57	Dramática	52
Lin Yután	57	Salbonita	51
Rapuncel	57	Mr. Punch	49
Berry	56	Amor Negro	48
Euforia	55	Atracón	47
Suvarov	55	Minoría	47
Citecito	54	Vadiana	45
Confitura	54		
Premio SAHIB.—1.400 mts.— 6.a serie			
Chamal	57	Zig-Zag	53
Fiero	55	Flor Fina	52
Pipo	55	Visigodo	52
Sazonado	55	Calandria	51
Sonoro	55	Estampa	50
Amhara	54	Calderete	49
Garden	53	S. Agreste	48
Karagán	53	Talcahuano	48
Malandrín	53	Espuma	47
Premio SAHIB.—1.400 mts.— 7.a serie (Jinetes aprendices)			
Ché López	60	Addendum	53
Musiquita	60	Minerito	52
Elástica	57	Inflación	50
Abono	56	Toño	48
Mehuín	56	Utica	48
Redondita	55	Tacuarí	47
Guadalupe	55	Oleada	46
Lomín	54	Colín	45

Amarrado al molo está el buque-cable "Electra"

Está fondeado en nuestro puerto, y amarrado a las bitas del molo de abrigo, el buque-cable "Electra", perteneciente al Cable & Wireless Ltda. En la actualidad, efectúa reparaciones en su departamento de calderas, y una vez terminadas, hará los trabajos del caso en el cable submarino de Valparaíso a Coquimbo.

Por ser de diseño especial, este barco ha llamado mucho la atención del público, por las características que presenta y que ha venido a la costa chilena a efectuar reparaciones en los cables submarinos de Valparaíso a Talcahuano y de Valparaíso a Coquimbo.

COMERCIANTE DE V. DEL MAR, MURIO AL CHOCAR CON SU AUTO

Don Juan Ocariz Ugarte, falleció en las últimas horas del domingo, debido a que con su automóvil EN-198, se estrelló, primeramente, en calle Alvarez, de Viña del Mar, con el microbús municipal FT-316, que estaba en "panne", y luego al tratar de seguir en su marcha, fué embestido por el coche FA-36, patente de Santiago, que avanzaba en sentido contrario.

El señor Ocariz Ugarte era un conocido y prestigioso comerciante viñamarino, y falleció en la Asistencia Pública a consecuencias de las graves lesiones que recibió en el choque. Con contusiones leves resultaron la señora Raquel Arenas de Ceballos y su hija, señorita Enriqueta Ceballos.

EN MEJILLONES ESTA FONDEADA LA ESCUADRA ACTIVA: ZARPA EL 19

Un radio enviado por el Comandante en Jefe de la Escuadra Activa al Departamento de Informaciones de la Armada, comunicó que los barcos que la componen han fondeado sin novedad en el puerto de Mejillones, reuniéndose ahí con el transporte "Presidente Pinto". El próximo viernes los diversos barcos zarparán con destino a otros puertos del litoral norte, con el objeto de participar en los festejos del aniversario del Combate de Iquique.

Permanecerán en Iquique el acorazado "Almirante Latorre" y otros barcos menores, con el objeto de solemnizar este glorioso aniversario.

Espectáculos de hoy

AVENIDA (5184). — Gran programa de aventuras y agregados.
COLON (2949).— El príncipe de los zorros.
MUNICIPAL, de Viña (81739).— Compañía Española de Comedias Cómicas.
METRO (2111).— Tres hijos del diablo.
OLIMPO, de Viña (81380). — Sueño de odio.
PACIFICO (6057).— Mujeres que bailan.
PALACE (2400).— Programa de aventuras.
RIALTO, de Viña (81906). — Su última pelea.
REX, de Viña (85050).— Marco Antonio y Cleopatra.
RIVOLI (2268).— Gran programa de aventuras.
REAL (2640).— La hija del capitán.
VICTORIA (3778). — Siempre juntos.
VELARDE (4654).— Tarzán el hombre mono y Entre dos amores.

NOTA.— Los números entre paréntesis corresponden al del teléfono de cada sala.

Movimiento de vapores

LLEGAN

Hoy:
SAN ANTONIO, de Iquique, vía San Antonio.
SANTA LUISA, de Nueva York.
Mañana:
PILAR, de Antofagasta.
ETTRICK BANK, de Calcuta.
ARGENTAN, de puertos franceses.
Jueves 18:
CONCON, de Montevideo.
Viernes 19:
QUINTERO, de Buenos Aires.
Sábado 20:
JONIAN TRADER, de Cuba.
Domingo 22:
SEIN, de Francia.

SALEN

Hoy:
EMPIRE CHARMIAN, para Cruz Grande.
Mañana:
SANTA LUISA, para Nueva York.
Jueves 18:
SAN ANTONIO, para Iquique.
Viernes 19:
PILAR, para Iquique y escalas.
Sábado 20:
ARGENTAN, para San Antonio.
Domingo 21:
CONCON, para Buenos Aires.
Lunes 22:
JONIAN TRADER, para Antofagasta.

MANZANAS, LENTEJAS Y COBRE PARA EUROPA, LLEVA "SOFFIE BAKKE"

La motonave noruega "Soffie Bakke" zarpará esta tarde de nuestro puerto, siempre que el tiempo lo permita, llevando en su viaje de regreso a Oslo y puertos intermedios, vía del Canal de Panamá, siete pasajeros y abundante carga surtida, entre la que podemos anotar: 3.200 cajones de manzanas, destinadas a la Alemania Occidental, y que serán desembarcadas en Homburgo; cien toneladas de lentejas, con el mismo destino; 300 toneladas de minerales de cobre para Amsterdam, etc.

CON 300 MIL KILOS DE TE, LLEGA DE CALCUTA VAPOR "ETTRIC BANK"

Por primera vez llegará a nuestro puerto el vapor de bandera inglesa "Ettric Bank", perteneciente a los registros de la Bank Line, que ha sido fletado por la Corporación de Ventas de Salitre y Yodo de Chile, para conducir en su viaje de retorno un cargamento completo de salitre, destinado a Egipto.

El "Ettric Bank" viene procedente de Calcuta, y es esperado en Valparaíso el viernes próximo. Trae, entre otras mercaderías, una partida de 300.000 kilos de té de la India, e importantes partidas de sacos vacíos destinados a la industria salitrera y agricultura, yute, parafina en pasta, gomalaca, caucho y especias. Terminada la descarga de los productos que trae para nuestro puerto, se dirigirá a puertos peruanos, para hacer entrega del resto de la carga, y regresar a Tocopilla a embarcar 10 mil toneladas de salitre, que conducirá a Alexandría y adquiridos por Egipto para las necesidades agrícolas.

NO SE HA NOTIFICADO DEMANDA AL ALCALDE Y REGIDORES DE VIÑA

La demanda presentada al Primer Juzgado Civil de Mayor Cuantía por la Sociedad Turismo del Pacífico (TURPAC), en contra de los regidores de mayoría y del Alcalde de Viña del Mar, por el acuerdo que entregó la concesión del Casino Municipal a la firma Joaquín Escudero y Cía., en que reclaman indemnización de perjuicios, hasta la tarde de ayer no había sido notificada a los demandados.

LA NACION se informó de que el Departamento Jurídico de la I. Municipalidad, al estudiar el reclamo de ilegalidad que conocerá la Corporación en su sesión de esta tarde, desestima totalmente esa presentación, confirmando así lo que anticipó nuestro diario en su edición del martes 9 del presente.

VIEJOS PROBLEMAS EDILICIOS TRATAN ALCALDES DEL SUR

CHILLAN.— Se inició en Chillán la concentración de Alcaldes del centro y sur del país. Esta reunión tiene por objeto tratar los diversos problemas y principalmente la participación de los municipios en el impuesto a la renta de segunda y tercera categorías, algunos asuntos tratados en la última convención de Osorno, que requieren mayor estudio, pues son materia de ley y la defensa de los interesados comunales, gravemente amenazados con el proyecto de mejoramiento de sueldos a los personales de administración comunal.— (El corresponsal).

EL LICEO DE NIÑAS DE CONCEPCION HA CUMPLIDO 66 AÑOS

CONCEPCION, 15.— El Liceo Fiscal de Niñas de Concepción acaba de celebrar el 66.o aniversario de su fundación, fausta fecha que lo sorprendió en una franca etapa de superación y progreso docente.

Este liceo es uno de los establecimientos educacionales de nuestra ciudad cuya tradición se remonta al siglo pasado. Fué fundado por un grupo de hombres de alto espíritu cívico, que comprendieron que la evolución de la época hacía necesaria la educación humanística de la mujer.

El plantel comenzó con 61 alumnas, bajo la dirección de la señora Enriqueta Douglas de Blondell. Actualmente sobrepasa las mil educandas, y su directora es la distinguida educadora, señora Eugenio Fraude de Aravena.

La conmemoración de este nuevo año de vida se realizó en un marco de absoluta sencillez, conforme a los deseos del Gobierno. El programa se inició con la entonación del Himno Nacional, coreado por las alumnas formadas frente al plantel mientras se izaba la bandera. Seguidamente se efectuó un acto literario, donde se pronunciaron discursos alusivos y se repartieron premios a las alumnas sobresalientes. Posteriormente, las alumnas de los cursos superiores visitaron los establecimientos de Beneficencia, distribuyendo obsequios a los enfermos y asilados.

En la tarde, el cuerpo de profesores tuvo unas once íntimas en el City Hotel, culminando así los festejos.— (PRADENAS, corresponsal).

PUESTO REGULADOR DE CARBON VEGETAL CREAN PARA IMPEDIR ABUSOS

VALDIVIA 15.— Con la entrada del invierno se había empezado ya a especular con el precio del carbón, situación que traía alarmada a la población, especialmente a los hogares de escasos recursos que más necesitan de ese producto para afrontar la crudeza de la estación de las lluvias. La expontánea cooperación de un productor de carbón que prestó su concurso al Jefe Departamental del Comisariato de Precios y Subsistencias, ha venido a poner término a este odioso procedimiento. Ya se instaló el primer puesto regulador en uno de los barrios más populosos de la ciudad, fijándose el precio del saco a $ 28. Posteriormente, se irán abriendo otros puestos, a fin de extender estos beneficios a otros sectores obreros y barrios apartados. La iniciativa del Jefe del Comisariato Departamental, ha sido muy aplaudida en todos los círculos. (LIA LAFFAYE, Corresponsal).

SE AUMENTO LA CUOTA DE CARNE DE VACUNO EN CIUDAD DE OVALLE

OVALLE, 15.— La Gobernación Departamental se ha preocupado de conseguir con el Comisariato General de Subsistencias y Precios la derogación del racionamiento de carne para la ciudad.

Al respecto, el Gobernador Departamental elaboró un informe que demostró lo absurdo del mantenimiento del indicado racionamiento, comprobando con cifras la necesidad de dejar en libertad de acción a los abasteros para que beneficien el número de reses que esté de acuerdo con la demanda de los consumidores.

Este informe fué conocido por el Comisariato General en su oportunidad.

Hoy se ha tenido conocimiento que el Ministro del Interior, don Pedro E. Alfonso B., ha comunicado que el Ministerio de Economía y Comercio, sin perjuicio de resolver en definitiva lo que aparezca más conveniente, una vez que se consideren todos los antecedentes, ha acordado autorizar por ahora al Comisariato General de Subsistencias y Precios, para que aumente en un 30 por ciento la cuota actual. — (EYZAGUIRRE, corresponsal).

NADA SE HA HECHO POR MEJORAR VIEJO PUENTE DEL BUREO

MULCHEN, 15.— Nuevamente debemos insistir sobre la necesidad de proceder a arreglar cuanto antes el puente "Granaderos" sobre el río Bueno en nuestra ciudad. No sabemos a qué se debe la demora en iniciar los trabajos; se nos ha dicho que la causa es la escasez de madera, pero un agricultor nos ha manifestado que él habría ofrecido la madera para arreglar este puente a un precio conveniente. Si existen, como se nos ha informado, fondos disponibles para efectuar estos arreglos, no vemos el motivo existente para no apreciar un proproblema de tanta gravedad como el que señalamos. Existe el peligro que de un momento a otro este puente se derrumbe y quede el camino cortado a Quilaco y Santa Bárbara. Las autoridades debieran intervenir en este delicado asunto de interés colectivo.

RESULTADO DE LA COLECTA PREVENTORIO MARCIAL RIVERA

La colecta Preventorio Marcial Rivera arrojó en nuestra ciudad la suma de $ 803. Dicha suma, de acuerdo con la finalidad de esta colecta, será remitida a Santiago.

DEPORTIVO LAUTARO REALIZARA BAILE DE BENEFICIO

Para los días 20 y 21 del presente, el Club Deportivo Lautaro ha organizado un baile a beneficio de sus obras sociales, figurando, en primer lugar la construcción de un gimnasio cerrado y para cuyo objeto, viene reuniendo fondos desde algún tiempo atrás. La directiva de dicho club está vivamente empeñada en que el baile en referencia adquiera caracteres brillantes y para esto no escatimará sacrificios. Al efecto, ha contratado la orquesta de la Escuela Normal de Victoria que goza de reconocida fama en la zona.— (ARANCIBIA, Corresponsal).

DON ELEUTERIO FARIÑA PRESIDIRA EN CASTRO ACTIVIDADES ROTARIAS

CASTRO, 15.— El Rotary Club de esta localidad designó su nueva directiva, que quedó integrada de la siguiente manera: presidente, don Eleuterio Fariña; vicepresidente, don René Tapia; secretario, don Pedro Alvarado; macero, don Luis Andrade; tesorero, don Rafael Miranda; directores, los señores Tulio Alvarado, Zoilo Barrientos y Wilibaldo Icea. La ceremonia de recepción de la carta constitutiva se efectuará el 27 del presente. Vendrán delegados de todo el país.— (VERA DIAZ, Corresponsal).

OBTENGA EL
MAYOR PROVECHO DE
LA ORGANIZACION
WALDORF SANTIAGO-CHILE
WALDORF

En el Restaurant-Bar-Salón de Té-Boite del subsuelo Ud. encuentra a cada hora del día un servicio agradable y distinto!

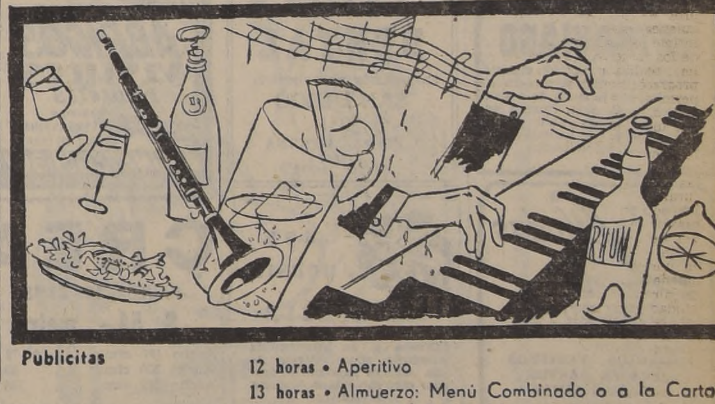

Publicitas

12 horas • Aperitivo
13 horas • Almuerzo: Menú Combinado o a la Carta
17 horas • Hora del Té, con la atracción del notable fantasista PEPE CARRERA, en interpretaciones melódicas y rítmicas en Organo Eléctrico Hammond, el primero que se escucha en público en Chile!

Además, GLENN LE ROY, el croonèr de las melodías sentimentales.

19.30 horas • Aperitivos Danzantes, animados por la Gran Orquesta de Jazz de IZIDOR HANDLER, con la atractiva lady-crooner ELLY MORGAN y el intérprete melódico HUMBERTO LOZAN.

21 horas • Comida - Animada por el fantasista ALBERTO MENDEZ y la extraordinaria Lady-Crooner PERLA FOX.

24 horas • Boite - Noches alegres con PEPE CARRERA, en Organo Eléctrico, acompañado por conjunto rítmico ¡Un conjunto musical excepcional que se presenta por primera vez en Chile exclusivamente en Waldorf. PERLA FOX, la Lady-Crooner de voz perfectamente matizada y la ORQUESTA de ALBERTO MENDEZ!

Entretenga sus horas en WALDORF
(Aire Acondicionado)
AHUMADA 131

EN EL HOTEL CRILLON.— Aspecto del té ofrecido en honor de la señorita Carmen Ossa Reyes, con motivo de su próximo matrimonio.

MANIFESTACION.— El sábado a las 21 horas, se llevará a efecto en los Establecimientos Oriente, la manifestación que ofrecen sus amigos a los subgerentes de la Caja Nacional de Ahorros, señores Oscar Aguirre Amengual y Francisco Ortega, con motivo de cumplir 35 y 30 años de servicios, respectivamente, en la institución.

Las adhesiones se reciben en la caja de Confitería de los Establecimientos Oriente.

FALLECIMIENTO.— Ha fallecido, en Parral, el señor Horacio Cortés Solar.

EN EL EXTRANJERO. — Después de pasar una temporada en su residencia de Cartes (España), se ha dirigido a París la señorita Dolores Somavía Asquet.

TE DE RECEPCION.— La Dirección y la Junta Consultiva de la Institución "Sweet" de Obra Social, en Sargento Aldea 1029, ofrecerá la recepción anual de la institución el jueves próximo, de 10 a 18 horas. Los asistentes serán invitados a visitar la propiedad adyacente de los amigos 'Sweet". Los niños actuarán a las 11 y a las 16 horas. Se servirá te durante todo el día.

Antonio Tormo viene a Chile.-

Próximamente llegará a Santiago para actuar en Radios La Cooperativa Vitalicia, el gran cantante argentino Antonio Tormo.— En el grabado aparece la esposa de Tormo, en el momento en que firma el contrato con la radio nombrada. Se ve también a don Hernán Poblete, Administrador General, y a don Adolfo Yanquelevich, director artístico de esa emisora

MATINEE INFANTIL.— El jueves, a las 17 horas, se efectuará en la Unión Española, Avda. Bernardo O'Higgins 911, una matinée infantil para los hijos de los socios, con motivo del 53.o aniversario de la institución. Habrá números de variedades y cine.

VIAJEROS.— Se encuentra en Santiago, procedente de Viña del Mar, la señorita María Eugenia Silva Carvallo.

DEL EXTRANJERO.— Ha regresado de Europa don Alfredo Risopatrón B., señora Sara Rodríguez de Risopatrón e hija, señorita Virginia Risopatrón Rodríguez.

—Próximamente regresará de Estados Unidos el señor Jorge Vial Subercaseaux.

NACIMIENTOS.— Ha nacido un hijo del señor Guillermo Jünemann Barros y de la señora Olga Holtheuer de Jünemann.

—Ha nacido un hijo del Dr. Ramón Ortúzar Escobar y de la señora Pelagia Aldunate de Ortúzar.

—En Valparaíso ha nacido Eduardo Francisco, hijo de don Eduardo González Abbot y de la señora Inés Salas Carvallo de Abbot.

Ha nacido un hijo del señor Antonio Bauzá Riera y de la señora María Santana de Bauzá.

DON OSCAR FIGUEROA CORTES.— Ayer dejó de existir en Quillota, el señor Oscar Figueroa Cortés, conocido comerciante, vinculado a familias de esa ciudad y Santiago.

El señor Figueroa Cortés, hermano del periodista don Carlos Figueroa, ha fallecido a una edad en que todavía se esperaba mucho de sus condiciones de caballerosidad y hombría de bien y de su espíritu de iniciativa.

Sus funerales tendrán lugar hoy en Quillota, a las 17 horas.

CENTRO DE EX CADETES Y OFICIALES DE LA ARMADA.— Se nos encarga comunicar a los connavegantes que el día 21 de mayo a las 11.45 horas, se efectuará la ceremonia de izar la Bandera en la cubierta del barco espiritual. Se llevará a efecto el tradicional "Bogatún de Combate", en conmemoración de la máxima esfemérides naval.

Las bancadas deben ser registradas en la Detalía del Barco, hasta las 21 horas del 19.

EN EL CLUB DE LA UNION. —Con todo éxito se inauguraron el domingo último en el Gran Hall del Club, los Aperitif Concert de la presente temporada, con la asistencia de numerosos socios y damas de nuestra sociedad.

La distinguida concertista señorita Elena Barraza ejecutó al piano un nutrido programa a base de obras de Schuber, Liszt, Chopin y Lecuona, el que fué elogiosamente comentado por los concurrentes.

El jueves próximo, día feriado, se repetirá esta agradable reunión social, de 12 a 13 horas y 15 minutos, ocasión en que los socios y sus familias podrán disfrutar del nuevo y selecto programa que ha preparado la señorita Barraza.

En la inauguración de la exposición retrospectiva de las obras del malogrado pintor Roko Matjasic. En el grabado: señorita Amelia Orrego, Marcos Matjasic, Antonio Eterovic, pintor Fontecilla y Caupolicán Cerda.

ARTE Y EXPOSICIONES

EXPOSICIONES

De Roko Matjasic.— Ayer se inauguró, con numeroso público, la exposición retrospectiva en homenaje al pintor Roko Matjasic, desaparecido trágicamente el año pasado, mientras realizaba una excursión artística. La exposición comprende 40 óleos.

De Pascual Gambino.— En la sala del Banco de Chile se inauguró la anunciada exposición de telas de este conocido pintor chileno. Comprende paisajes, naturalezas muertas y retratos.

De Alfredo Melossi.— La Soc. Nac. de Bellas Artes inaugurará mañana, en el Palacio La Alhambra, una exposición de cuadros del conocido pintor Alfredo Melossi (premios en varios salones). La exposición se inaugura a las 19 horas.

Exposición de Arte Francés.— En el Departamento de Difusión Cultural de la Universidad de Chile se distribuyen entradas libres a los estudiantes para visitar esta gran exposición en el Museo de Bellas Artes. En el mismo Departamento se reunirá mañana el comité de orientación artística de los estudiantes universitarios de Chile. Se invita a los estudiantes a estas reuniones.

CHARLAS SOBRE ARTE

Del Prof. Valli, sobre Petrarca y el Tasso.— En el Salón de Honor de la Universidad de Chile, esta tarde, el Prof. Giorgio Valli hablará sobre Petrarca y el Tasso. "Poetas entre dos épocas" se titula la charla. Se invita a los estudiantes y escritores. Organiza el Instituto Chileno-Italiano.

Sobre Artes Gráficas.— En la sala de conferencias de la Casa Central Universitaria, el Dr. Arturo Wenzel hablará sobre "Presente y porvenir de las artes gráficas". Esta conferencia es la primera de un ciclo de tres.

Proyecciones de arte.— Mañana, en el Salón de Honor de la Universidad de Chile, se repetirán las proyecciones cinematográficas de obras de Van Gogh, Matisse y Rodin, a las 18.30 horas. Entrada libre.

BECA PARA PINTORES

El Gobierno mexicano concederá una beca para pintores murales, por un semestre. Estudios gratis y dinero para mantención. El postulante deberá costearse pasajes de ida y vuelta. El concurso cerrará el 31 del presente. Informes: Avenida O'Higgins 1058, oficina 25, fono 81311.

Charlas sobre poesía.— El poeta argentino Carlos Díaz Isandivaras, director de la revista "Nativa", hablará mañana en la Sala de Conferencias de la Universidad de Chile, sobre "Presencia de la joven poesía argentina".

En Londres.— Luis Oyarzún, escritor y profesor, becado en Londres, dió una conferencia sobre "Poesía latinoamericana", en el City Literary Institute.

Nahum Joel, profesor de matemáticas, también becado en Gran Bretaña, dió a conocer sus trabajos sobre cristalografía y óptica aplicada, en la Real Sociedad de Minerología. Fué felicitado.

EDUCACION

Un curso breve, en tres lecciones, de "Algebra de clases e introducción a la logística", dictará el profesor Carlos Videla. Inscripciones de alumnos en la secretaría de las Escuelas de Temporadas.

MUSICA Y CONCIERTOS

El Coro Pro Arte.— Mañana miércoles, ensayo semanal del Coro Pro Arte, en el Liceo N.o 1. Dirige Armando Carvajal.

Edith Fischer, en el Bandera.— A las 19 horas. Programa: Beethoven: "La Patética". Brahms: Intermezzi, Op. 118, N.os 1 y 2; Rapsodia, Op. 79, N.o 2. Mendelssohn: Dos Estudios, Op. 104. Chopin: Tres estudios, Op. 10, N.os 4 y 9, y Op. 25, N.o 12. Santa Cruz: Poema trágico, N.o 5. Debussy: Estudios y Tres preludios (La puerta del vino, Pasos sobre la nieve, y General Lavine, excéntrico). Prokofieff: Sugestión diabólica.

El Coro Universitario.— Presentará el próximo viernes el oratorio "El Mesías", de Haendel, para coros, solistas y orquesta. Dirigirá Tevah. Mario Baeza ha cuidado los ensayos.

"Drosselbart", se repite mañana.— En el Municipal se repite mañana el ballet "Drosselbart", en seis cuadros, con música de Mozart, y coreografía de Uthoff. Acompañará la Sinfónica de Chile, dirigida por Mateucci.

PROYECCIONES CINEMATOGRAFICAS

En el Círculo Español se exhibirán, mañana, los siguientes documentales españoles: Evolución del arte en España, El Guadiana, Montañas y valles de Lérida, Tierras de Andalucía y Lugares del Quijote: Motivo: 11.o aniversario del Círculo de Profesionales Hispánicos. Hora: 19. Se invita a los miembros del Círculo y familiares.

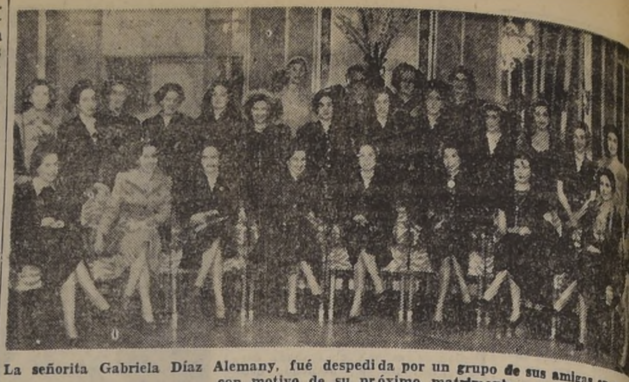

La señorita Gabriela Díaz Alemany, fué despedida por un grupo de sus amigas en el B con motivo de su próximo matrimonio. —

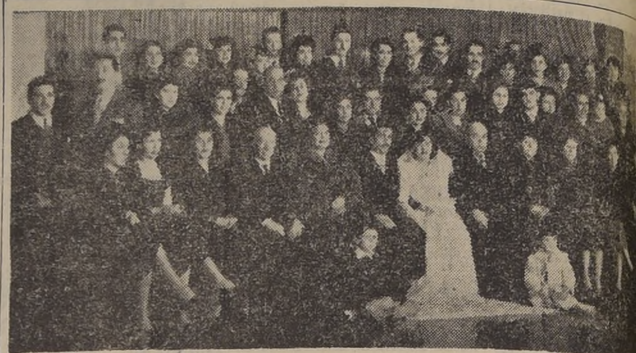

EN LA CONFITERIA GOYESCAS.— Manifestación ofrecida en los salones de la Confi yescas" en honor de la señorita María Teresa Muñoz y del señor Alfonso Cruz Gonzále vo de su matrimonio. —(Foto BRAVO)

Notas chilenas de Nueva York.-

NUEVA YORK (CHIAM). —El día 2 del mes en curso partieron a bordo del vapor "Caronia" para Inglaterra, en viaje a La Haya, Holanda, el cónsul general de Chile en dicha ciudad, don Benjamín Merino Benítez, su esposa doña Mariana M. de Merino, y su hija Adela. Fueron despedidos a bordo, por la señora Mary Ann Merino de Jago, y el señor Percy Séibert.

Ultimamente estuvo de visita en las oficinas de la Chile-American Association el señor Fernando Lorca Cortínez, Ministro Consejero de la delegación chilena a las Naciones Unidas.

En una concurridísima recepción en el Hotel Waldorf-Astoria de esta ciudad, se anunció que el señor Benjamín Cohen, Subsecretario General de las Naciones Unidas, recibiría en la reunión del 7 del mes próximo un honor especial por lo que ha realizado en pro de las Naciones Unidas, y un Mundo Unico.

El señor Roberto Vergara Herrera ha sido muy felicitado por sus numerosos amigos, en la banca, el comercio, la industria, y los círculos gubernativos, tanto por el éxito que ha alcanzado en este país durante los años que ha representado a la Corporación de Fomento de la Producción, como por su reciente nombramiento de gerente general de la Cía. de Acero del Pacífico. El señor Vergara, su esposa doña Olga, y sus hijos han sabido conquistarse la amistad de cuantas personas han tenido la oportunidad de conocerles.

El día 5 de los corrientes salieron para Chile, a bordo del vapor "Santa Isabel", el Agregado Naval de la Embajada estadounidense en Santiago, capitán Edward Southwick, y su esposa; el Rvdo. P. Leo Zemalowski, el ingeniero de la Chile Exploration Company, en Chuquicamata, señor James S. Berry, y su esposa, y la señora Lillian Slaughter de Montecinos, y su hijo Marselmo. Fueron despedidos, entre otros, por la señora Elvira de Búlter, las señoritas Anne Kirk y Angela Dowding, y los señores Frank J. Hurley y Percy A. Séibert.

Ese mismo día salieron con igual destino a bordo del vapor "Imperial" de la Cía. Sudamericana de Vapores, el oculista, Dr. don Santiago Barrenechea, y su esposa doña Laura, y los señores don Jaime y don Mario Gatica.

En representación de las Municipalidades de Valparaíso y Viña del Mar ha asistido al Tercer Congreso Interamericano de Municipalidades, en Nueva Orleans, el señor don Augusto Pumarino. El referido congreso fué inaugurado por el Excmo. señor Gabriel González Videla, Presidente de la República de Chile.

Han llegado a esta ciudad, donde se alojan en el Hotel Commodore, los industriales chilenos don Jorge Facuse, don Raúl Jara Barros, don Enrique Musa y don Ricardo Reiner.

El día 8, llegaron a este puerto a bordo del vapor "Santa María", el señor senador don Gustavo Rivera Baeza, y su esposa doña Olga Bustos de Rivera, quienes se encuentran alojados en el Hotel Waldorf-Astoria; el señor Warren E. Berry, su esposa la señora Margaret Thomas de Berry, y sus hijos Thomas y Warry; nigno Acuña del P ñora esposa doña R ñez de Acuña, y Gladys; el señor A wards, su esposa rica Zacarelli de y sus hijos María el señor Emmanuel y su esposa la seño Diéner de Kohrner, ñorita Rita Johnst feldt. Fueron salu los señores don Enr tos, don Fernando L tinez, don Agustín Phillips, Dr. don Lu don Frank J. Húrle Percy A. Séibert.

En los Angeles, C ha sido alegrado el señor abogado Bru bro, y su esposa, Genevieve Wilcox de Chesebro, con miento de su pr Kevin Ray.

REPETICION DE HIBICION DE TR DE ARTE FRANCE jueves pasado, la dad de Chile y el Chileno-Francés de presentaron, con la Exposición de Francesa Contempor films de arte sobre V Rodin y Matisse.

En vista del gra de personas que no acceso debido al público asistente cidido proyectar de chos films.

Esta segunda y ú yección se verifica na a las 18.30 ho Salón de Honor de l sidad de Chile.

$ 7.000.--
CASA CENTRAL
ALTOS. CUATRO DORMITORIOS, COMEDOR, SALON, HALL Y DEPENDENCIAS.
EULOGIA SANCHEZ N.o 11
Tratar: TELEFONO 43242

PIQUE
AFRANELADO
$ 46.60 metro

Franeja pijama	$ 47.60
Opal fino, importado ..	29.40
Batista importada	44.—
Batista inglesa, 100 cms.	98.—

LA GENERAL DE TEJIDOS
Depósito N.o 1 — Morandé 617

Luis Silva López
CONTADOR
Contabilidades - Auditorías
M. Rodríguez N.o 163

CHEQUE EXTRAVIADO
Habiéndose extraviado cheque 1806282 de la Caja Ahorros Suc. Alameda, por la suma de $ 480, a favor de la Asoc. Dueños de Farmacia, queda nulo y sin ningún valor, por haberse dado el aviso correspondiente.

CLINICA DENTAL
se arrienda con clientela
SAN DIEGO
1951
2.o PISO - OFICINA 9
Tratar:
FONO 34644

MODAS
Madame Dussy
ALTA COSTURA
ABRIGOS
VESTIDOS
ELEGANTES
CREDITOS
TAMBIEN HECHURAS FINAS SOBRE MEDIDA
AMUNATEGUI 301
ESQUINA HUERFANOS

chez Modas Li
MERCED 483
FONO 31191. Anexo 14
ABRIGOS, VESTIDOS
TRAJES SASTRE
BLUSAS FINAS
Especialidad en tallas grandes.

Casa Fuchsia
Mac-Iver 272 1-B
Ofrece a su distinguida clientela, ropa interior fina. Ajuares para novia, precios convencionales. Modelos exclusivos.
FABRICACION PROPIA
SE RECIBEN HECHURAS

CREA
GRUESA, 160 CTMS.
$ 54.- metro

Ancho 180 ctms.	$ 73.80
Ancho 200 ctms.	86.80
Ancho 240 ctms.	106.40

LA GENERAL DE TEJIDOS
Depósito N.o 1 — Morandé 617

INSTITUTO
DE ENFERMEDADES DE SEÑORAS
CARMEN 78 IES FONO 36638
SERVICIO DE EMERGENCIA PERMANENTE
PRECIOS CONVENCIONALES
TRANSFUSION SANGUINEA. LABORATORIO CLINICO.
ULTRATERMIA. RAYOS X.
Diagnóstico precoz del embarazo.
Trastornos de la edad crítica
Menstruaciones irregulares. Menstruaciones dolorosas.
Alteraciones urinarias. Abortos a repetición
Tuberculosis genital. Tumores genitales.
Dolores pelvianos. Cancer genital. Prurito vulvar
Hemorragias. Esterilidad. Flujos. etc
CONSULTAS DE 3 A 7.30
SOLICITE FOLLETO INFORMATIVO GRATIS

FABRICANTE EUROPEO DE PIANOS
FONO 37201
PIANO GALLYAS
MERCED 675
VENDE — COMPRA
CAMBIA
SURTIDO COMPLETO
COMPOSTURAS
TRANSFORMACIONES
AFINACIONES
Garantía — Facilidades

JABON
rococó
OBSEQUIA $.10,000.-
EN PREMIOS MENSUALMENTE

VENTA ESPECIAL · ANIVERSARIO

PULLOVER lana fina, peinada, varios colores	$ 275.—
CAMISA de seda opaca, 1.a calidad, en blanca y crema	375.—
BATA de levantarse, lana fina, muchas combinaciones, en colores	775 —
BUFANDAS, pura lana fina, en lindas fantasías, desde	55.—

CAMISERIA Osborn
M.R.
MONEDA 1055 - FRENTE A LA IGLESIA

RELOJES SUIZOS
ENTREGAMOS INMEDIATAMENTE
con solo $400 de pie
SALDO PAGADERO EN PEQUEÑAS CUOTAS MENSUALES
LOS SERENOS 475
OFICINA 503
POR CATEDRAL ENTRE MORANDE Y TEATINOS

Maternidad
SEWELL
AVDA. MANUEL MONTT 1593
Estudios en EE. UU. de Norte América
CONSULTAS de 15 a 20 horas

CUADERNOS COLON
SORTEA MENSUALMENTE UNA BICICLETA CENTENARIO
La vida es una delicia
convertido en un ciclista
y todito el territorio
es mi admirable pista.
Dondequiera que yo vaya
me hacen bella recepción,
porque saben que les llevo
los cuadernos de COLON!
IMPRENTA y LIBRERIA COLON
COMPAÑIA 1007 Stgo.

Todos Calzan! en el
"MERCADO PRESIDENTE RIOS"
VISITE LA TIENDA DE CALZADO!

Espejos
COMPRELOS DIRECTAMENTE AL FABRICANTE
TODOS LOS TIPOS Y TAMAÑOS.
Vidriería AMERICANA
SANTO DOMINGO 1044 (Frente Cia de Gas

FEDERACION MEDICA CHILENA
SEGURO SOCIAL
Cítase a Asamblea General para elegir los Delegados Sección Provincial de Santiago, al Directorio General institución. Esta elección se verificará en los siguientes
SERVICIO MEDICO NACIONAL DE EMPLEADOS: 16—V—1950, a las 11 horas, en el Serv. Médico Nacional Empleados.
CAJA DE SEGURO OBLIGATORIO: Miércoles 17 de 18 a 21 horas, en Merced 328.
EL SECRETARIO

E. U. debe estar preparado para movilizarse "en horas" si hay guerra, dice Symington

CHICAGO, 15 (UP).— W. Stuart Symington, presidente de la Oficina de Recursos para la Seguridad Nacional, declaró que Estados Unidos quizás no disponga ni de "horas" para movilizarse en un caso de guerra.

Symington, quien, junto con otros altos funcionarios, llegó a Chicago para la mayor reunión del Partido Demócrata que se recuerda, pidió a todos los norteamericanos que cooperen con su Oficina para garantizar la seguridad de este país en un caso de guerra.

Symington participó en un debate público, en el que el Director de la Oficina de Presupuesto, Frederick Lawton, defendió la política de gastos del Gobierno.

Symington dijo: "Estados Unidos debe preparar ahora planes para una transformación instantánea de un sistema de paz a un sistema de guerra. Hoy quizás no dispongamos ni siquiera de horas para tal movilización, porque Estados Unidos puede ser atacado ahora en cualquier momento y sin advertencia por las armas modernas de que se dispone".

Huelga ferroviaria de E. U. no afectará intercambios con países latinoamericanos

WASHINGTON, 15 (UP).— Los peritos oficiales en transportes esperan crecientes inconvenientes y demoras en el comercio interamericano, como consecuencia de la huelga ferroviaria contra cuatro grandes empresas; pero no creen que existan tropiezos mayores, salvo que la huelga dure un mes o más, ya que los principales artículos en el comercio latinoamericano son manufacturados y vendidos en las ciudades del Atlántico o del Golfo, que no dependen de los ferrocarriles para su salida del país.

Sin embargo, la huelga puede reflejarse en algunas importaciones que efectúa este país. Por ejemplo, el estaño boliviano, mineral de hierro y cobre chilenos, azúcar cubano y petróleo venezolano, se reciben y se manipulan en las regiones costeras, pero el manganeso tiene que enviarse al interior a los grandes centros de consumo. La lana y los cueros uruguayos se reciben por lo general en Filadelfia, que no está afectada por la huelga.

Los embarques de café a la región del valle de Mississipi y los Estados meridionales pueden sentir los efectos de la huelga, pero los peritos hacen presente que el café tostado ocupa poco volumen y puede embarcarse por otros medios de transporte, de ser necesario, por ejemplo, en camiones.

La principal preocupación en cuanto a las exportaciones de Estados Unidos, radica en los automóviles, maquinaria agrícola y artículos siderúrgicos que se producen en las ciudades del interior y tendrán que transportarse lentamente a los puertos para su exportación.

Los peritos dicen que esta huelga sigue el mismo procedimiento del "juegos de damas" conocido en Europa, pero hasta ahora no ha sido utilizado en este país, es decir, que los huelguistas siguen la estrategia de disminuir el movimiento ferroviario hasta el máximo a que pueda llegarse, sin provocar una "emergencia nacional" que obligaría al Presidente a invocar la ley Taft-Hartley y otras adversas a los sindicatos ferroviarios.

Existen, por consiguiente, otras rutas ferroviarias alternas a muchos puertos y centros industriales, mientras otros cargamentos más livianos pueden ser trasladados por camiones. Donde la huelga causa un efecto grave, es en la región siderúrgica de Pittsburgh y su continuación podría causar quebrantos a muchas industrias. Si la huelga del ferrocarril Santa Fe se hace extensiva al de la Unión Pacific y ocurre una grave disminución en el transporte de costa a costa, los peritos esperan aumentar el transporte entre el Atlántico y Pacífico a través del Canal de Panamá.

Sin embargo resulta dudoso que pueda contarse con los barcos necesarios para este movimiento de mercaderías entre ambas costas. Los efectos de la huelga en cuanto al petróleo disminuyen por la existencia de numerosos oleoductos. El petróleo venezolano es consumido principalmente en las ciudades de la costa del Atlántico.

En total, la huelga ferroviaria sólo afecta al uno por ciento del consumidor local del petróleo. A la larga, la huelga puede tener el efecto político de acelerar la construcción del canal del Río San Lorenzo, y pudiera reforzar la tendencia de situar los centros siderúrgicos en lugares accesibles al transporte marítimo. Esto a la vez redundaría en la futura expansión de las importaciones de minerales de Venezuela y Chile.

Pdte. Truman abogó contra los que han obstruído su programa en el Congreso

3.121 millones de dólares destinará E. U. para ayudar al exterior en el año 1951

WASHINGTON, 15.— (U. P.)— La Cámara de Representantes y el Senado se reunieron conjuntamente para ponerse de acuerdo en cuanto a la ley que aprobarán ambas ramas legislativas sobre la asignación de ayuda al exterior en el próximo año fiscal.

Se convino en 3.121.450.000 dólares la asignación en cuestión, en la que quedan incluídos los 2.850.000.000 para el tercer año del Plan Marshall.

En este proyecto de ley se consulta asimismo disponer de 35 millones de dólares para dar cumplimiento al punto cuarto del programa del Presidente Truman sobre ayuda a las regiones menos desarrolladas.

"CAMPEON DE TODO". — SPOKANE, Washington.— Condecorado con una escarapela deportiva azul, que le da el título de "Campeón de Todo", el Presidente Truman dirige la palabra a una muchedumbre reunida en los antiguos Corrales Ganaderos de la Unión, el 11 de mayo. El Primer Mandatario pidió que se hiciera presión para que el Congreso aprobara su proyecto de derechos civiles.
(Foto ACME)

Terminó su jira por Oeste con el discurso pronunciado ayer en el estadio de Chicago

CHICAGO, 15.— (U.P).— (Por John L. Cutter).— El Presidente Truman abogó esta noche por la derrota de aquellos que han "obstruido" en el Congreso, la aprobación de su programa de gobierno.

Dijo Truman que el octogésimo primer Congreso dominado por los demócratas ha contribuído mucho en favor de la paz internacional y el progreso interno, pese a la oposición de "diversos grupos", y advirtió que el octogésimo segundo congreso continuará en favor de su programa del "trato justo".

Refiriéndose a las elecciones de noviembre en que se discutirán todas las bancas de la Cámara de Representantes y una tercera parte de las del Senado, Truman dijo: "Espero que para enero próximo algunos de esos que han obstaculizado (su programa), hayan sido alejados (del Congreso)".

Truman hizo esas declaraciones ante la gran reunión del partido Demócrata celebrada en el estadio de Chicago. El objeto de la reunión ha sido fortalecer la organización y prepararse para las elecciones de noviembre.

El discurso de Truman aquí puso fin a su recorrido "apolítico" por el oeste de Estados Unidos. El senador Robert Taft le contestará en nombre de los republicanos, en un discurso que pronunciará mañana por la noche.

El Presidente dijo: "Hay todavía muchos senadores y representantes reaccionarios que han tratado de derrotar todas las medidas progresistas que han podido y de obstaculizar y demorar aquellas que no han podido derrotar. Pese a los esfuerzos de esos hombres, el octogésimo primer Congreso prosigue su marcha hacia adelante".

Al referirse a la actuación del Congreso en favor de la paz mundial y el progreso económico, Truman dijo: "Ha ratificado el tratado del Atlántico Norte y se autorizó el programa de ayuda militar a los signatarios de ese tratado; prorrogó el programa de rehabilitación europea y la ley de comercio recíproco; y aprobó el acuerdo internacional sobre el trigo que beneficiará mucho a nuestros campesinos".

El mandatario norteamericano prometió que en el "próximo Congreso continuaremos la lucha en favor de la cooperación internacional y contra el renacimiento del aislacionismo. Continuaremos la lucha para abrogar la ley Taft-Hartley y reemplazarla con una ley que sea justa para obreros y patronos".

En cuanto a la actuación del Congreso en los problemas internos, Truman hizo notar que se habían adoptado medidas para "vigorizar el programa de conservación del suelo, para poner a disposición de más personas la electricidad a bajo costo y aumento de salario mínimo nacional de 40 a 75 centavos por hora".

UNA CRUZADA PRO PAZ DE EE. UU. SUGIRIO EL SENADOR MAC MAHON

NUEVA YORK, 15.— (U.P.) El senador demócrata Brien McMahon, en la inauguración de un pabellón en memoria de Alfredo R. Smith, en el Hospital San Vicente, declaró que Estados Unidos debe movilizar la más poderosa cruzada pro paz en la historia para eliminar las armas de destrucción en masa.

Agregó que todos los norteamericanos deben compartir la culpa de no haber presentado debidamente "nuestro caso ante el tribunal de la opinión mundial", porque las fuerzas del decoro hablaban de su caso en voz baja mientras Moscú atronaba al exponer el suyo.

"EE. UU. ESTA PERDIENDO GUERRA FRIA, AFIRMA EL SENADOR FOSTER DULLES

WASHINGTON, 15 (UP). — John Foster Dulles, asesor especial del Departamento de Estado, afirmó que Estados Unidos está perdiendo la guerra en frío con Rusia y que la viene perdiendo los últimos cuatro o cinco años. Dijo: "ganados en algunos sectores, pero en el balance neto creo que el comunismo ruso ha venido ganando".

Dulles dijo abiertamente que Estados Unidos está perdiendo la guerra en frío "según ahora van las cosas". Agregó que Rusia hizo "grandes adelantos en todas partes excepto en Europa Occidental, y todavía nos quedan graves problemas que resolver allí". En cuanto al Lejano Oriente, los comunistas emplearon la guerra en frío para lograr "victorias mucho mayores que ninguna que hubiera podido lograr el Japón si hubiera ganado la guerra en los campos de batalla".

Se le preguntó por la encuesta de la opinión pública que ha "demostrado que el público generalmente desconfía y sospecha de la manera en que el Departamento de Estado ha llevado nuestra política exterior". Contestó que esto se debe en parte al hecho de que Estados Unidos está perdiendo la guerra en frío. Cree que la responsabilidad de las "equivocaciones" tiene raíces "bastante antiguas", pero el pueblo busca las "víctimas propiciatorias".

Señaló ventajas del Plan de Ayuda Económica un ex diplomático de los EE. UU.

NUEVA YORK, 15 (UP). — Albert F. Nufer, representante norteamericano en el Consejo Interamericano Económico y Social, con rango de Embajador, y quien fuera ex Embajador de Estados Unidos en El Salvador, en un discurso ante el grupo norteamericano de la Conferencia de Seguro del Hemisferio, destacó los objetivos del programa del punto cuarto del Presidente Truman, haciendo resaltar el hecho de que no hay nada ofensivo en el término "zonas poco desarrolladas", y que el deseo de Estados Unidos, de compartir sus conocimientos técnicos con América Latina, es un "acto amistoso".

Añadió que "el hecho de compartir experiencias no es nada nuevo en el Hemisferio. Siempre nos hemos ayudado unos a otros, desde el período de la Colonia".

Más de cien mil personas han abandonado Winnipeg ante amenaza de las inundaciones

WINNIPEG (Canadá), 15 (UP).— La crecida del río Rojo ha llegado a su nivel máximo, y la suerte de la parte principal de esta ciudad depende de la resistencia que ofrezcan sus diques y sus obreros.

Más de cien mil personas han sido evacuadas de esta capital provincial, al llegar las aguas a alcanzar una profundidad de 30.1 pies o 12.1 pies sobre el nivel de la inundación. De estas personas, 2.500 eran pacientes de hospitales. Once aviones de la Real Fuerza Aérea Canadiense trasladaron 164 enfermos a otros lugares.

La Cruz Roja, por su parte, anunció que ha evacuado 1.200 pacientes de los hospitales, en trenes y aviones.

El Viceministro de Recursos, D. M. Stephens, anunció que el río parece que ha llegado a su máximo nivel. Advirtió que las "fuertes lluvias pudieran alterar la situación dentro de algunas horas".

Esta metrópoli, de 320.000 personas, ha quedado sin la tercera parte de sus residentes. Otros millares de mujeres, niños y ancianos continúan saliendo de ella. Del arrabal de San Bonifacio, separado de Winnipeg por el río, han sido evacuadas mil personas en las últimas 24 horas. Embarcaciones del Ejército y camiones se están empleando para trasladar los refugiados. Se calcula que sólo diez mil personas quedan en la ciudad.

SEÑORA ROOSEVELT RECIBE 4 PREMIOS SOBRE LIBERTAD.— NUEVA YORK.— La señora Eleanor Roosevelt viuda del Presidente Franklin Délano Roosevelt, recibe cuatro premios anuales de la Libertad, en una comida dada en su honor en el Gran Salón de Baile del Waldorf-Astoria Hotel, el 11 de mayo. De izquierda a derecha: Procurador General de la nación, J. Howard McGrath; Emil K. Ellis, Presidente del Comité de la Carta de los Derechos, de Nueva York, New Jersey y Connecticut de la Asociación Federal de Abogados; Aubrey S. Eban, jefe de la delegación israelita a las Naciones Unidas, la señora Roosevelt; senador demócrata por Connecticut, Brien McMahon, y Ferdinand Pecora, miembro de la Corte Suprema del Estados de Nueva York y Presidente del Comité que otorgó los premios (Foto ACME).

Rescataron a una mujer aislada en roca del Niágara por caída de helicóptero

NIAGARA FALLS, Estado de Nueva York, 15.— (U. P.)— Una mujer que encalló y quedó asilada sobre una roca, en las cataratas del Niágara, fué rescatada después que un helicóptero se estrelló e hizo explosión.

Dos aviadores, Own Neishaus y Joseph Cannon, fueron despachados al lugar del accidente, en un helicóptero ante el fracaso de los esfuerzos policiales y de los bomberos por alcanzar a esa mujer, que quedó aislada a unos 100 metros sobre las cataratas.

Ambos aviadores cayeron al agua debido a que su máquina perdió altura y se precipitó a la corriente, haciendo explosión.

El estallido del motor lanzó al agua a la mujer, pero afortunadamente ésta cayó cerca de Neishaus y Cannon, quienes la sacaron.

Un segundo helicóptero voló encima de las tres personas y dejó caer cordeles con que se ataron los náufragos y su extremo fué unido a un árbol que había en una islita contigua. De esta forma se construyó una especie de puente con ayuda de botes a remo y fué posible librar a Jeannette Bugay, la cual fué conducida a un hospital debido a su estado nervioso.

Investigan accidente de avión que llevaba bomba atómica en miniatura

AURORA (Colorado), 15 (U. P.).— Los funcionarios de la Fuerza Aérea dieron comienzo a la investigación sobre las causas que determinaron la caída y destrucción del avión con propulsión a chorro F-80, tripulado por el teniente Paul R. Darling, quien pereció.

Este avión conducía una bomba atómica en miniatura la cual estalló.

Empleados de la oficina de control dijeron que el avión efectuaba un vuelo de adiestramiento, cuando se precipitó súbitamente hacia tierra.

Secta de los "Doukhobors" acusada de terrorismo en Columbia británica, Canadá

GRANDFORKS (Columbia Británica), 15 (UP).— Un puente del Canadian Pacific Railway fué dinamitado, y la policía provincial acusó a los "Hijos de la Libertad" —grupo extremista de la secta religiosa rusa de los Doukhobors—.

El puente fué volado después de haber sido detenidos ayer 40 "Hijos de la Libertad", acusados de prácticas de nudismo en público.

La policía dijo que creía que el puente ha sido volado en "venganza". Un portavoz de la policía declaró que cree que el puente sobre el río Kettle no podrá ser utilizado durante varios días.

Herido actor James Cagney por un disparo accidental

HOLLYWOOD, 15 (UP).— El actor y productor cinematográfico Jimmy Cagney, de 45 años y veterano de la pantalla, resultó herido en una mano, a consecuencia de dispararse casualmente un revólver que portaba, mientras perseguía coyotes.

El arma se disparó casualmente cuando Cagney tropezó en un obstáculo natural, mientras trataba de librar unos cachorros de los coyotes.

DIBUJOS
AFFICHES
LLAME
A
Colibri
FONO
93991
DECORACIONES
EN VITRINAS
DECORADOS PARA
FIESTAS Y BAILES.

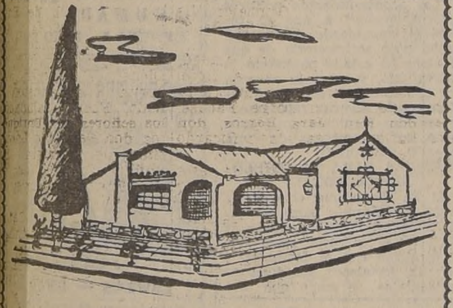

CASITA DE LADRILLOS Y CONCRETO

$ 170.000.— Dos dormitorios, porch, comedor, cocina y baño. Le construímos en su terreno, encargándonos de todos los trámites y planos con llaves en la mano, esta maravillosa casa de líneas sumamente elegantes y distribución de buen gusto, lo mismo por Cajas.

Constructora Patrimonial Cía. Ltda.

EN SANTIAGO: Huérfanos 1175, Of. 703
EN VALPARAISO: Serrano N.o 376

LADRILLOS

Liquido, Fiscal a $ 1.200, el mil — Muralla, $ 1.550, el mil

ENTREGA INMEDIATA, PUESTO CONSTRUCCION

SAN FRANCISCO 975 — FONO 85412

EN ÑUÑOA EL BARRIO MAS PINTORESCO Y DE MAS PORVENIR DE LA CAPITAL

VENDO A EMPLEADOS CON OPERACIONES APROBADAS POR CAJAS:
4 hermosas propiedades, con 4 y 5 dormitorios, terminación de lujo, todos servicios, garage, 350 mt. terreno, losas de concreto, exentos de contribución por 10 años, gran confort.
RAUL ORTIZ VEGA AGUSTINAS N.o 975 OFICINA 301 -- TELEFONO 32245

Tres Palos
EL MEJOR
Coñac

¡100 GRADOS!

La temperatura del cárter bajo condiciones normales es de 100 grados.

ESSOLUBE MOTOR OIL, debido a su óptima calidad y su alto índice de viscosidad le asegura una lubricación eficaz bajo las severas condiciones que se producen dentro del motor de su coche.

Essolube
MOTOR OIL
Esso

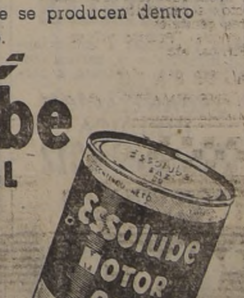

ESSO STANDARD OIL
CO. (CHILE) S.A.C.

¡Gran LIQUIDACION de SALDOS!

¡AQUI MAS BARATO!
Tazas loza Penco
$ 3.60
Tazas grandes con platillos
$ 14.50
Platos mesa, hondos, a
$ 12.50
Vasos cristal, tallados, a
$ 2.60
Frascos para conservas 1 litro
$ 23.50
Cacerolas
$ 12.50
Sartenes grandes de aluminio
$ 35.—
Prensas de puré, de aluminio, a
$ 58.—
Pailitas de huevos, de aluminio, tamaño grande, a
$ 13.50
Bacinicas
$ 30.—
Lavatorios
$ 40.—
Cucharones blancos, enlozados
$ 8.50
Azucareros blancos, en fierro enlozado
$ 25.—
CUCHARAS DE MESA
Estañadas, a .. $ 3.—
De aluminio . . 5.50
De fierro . . . 7.50
Niqueladas . . 10.50
De plaqué . . . 21.50
CUCHARITAS DE TE
De estaño, a . . $ 2.—
De aluminio . . 6.50
Inglesas 7.20
De plaqué . . . 11.—
CUCHILLOS DE MESA
En acero, a . . $ 11.50
En acero . . . 16.50
Inoxidable . . . 32.—
Cacha blanca . 50.—
TENEDORES
Importados, a . $ 8.50
Máquinas moler carne — a —
$ 350.—
JUEGOS DE LAVATORIOS colores, de 5 piezas
$ 350.—
Juegos de cuchillería de plaqué, con cuchillos inoxidables
$ 480.—
Juegos de mesa, de 3 piezas, Loza floreada
$ 830.—
Juegos de mesa, de fantasía, 42 piezas
$ 1.500.—
Juegos de copas, de 7 piezas, Cristal Yunga
$ 2.200.—
CASA BAUZÁ
SAN DIEGO 1233

TRYGVE LIE CONFERENCIO CON STALIN

LONDRES, 15.— (U. P.)— La Radio de Moscú dijo esta noche que el Primer Ministro, José Stalin, recibió hoy al Secretario General de la NU, Trygve Lie, quien fué a Moscú a tratar de aminorar la tensión provocada por la guerra en frío. La radio dijo que el Viceprimer Ministro, Molotov, y el Ministro de Relaciones Exteriores, Vishinsky, estuvieron presentes en la entrevista.

TRYGVE LIE

Lie fué a Moscú en la esperanza de poder hablar con Stalin sobre la situación mundial y en parte para ver si podía poner fin al estancamiento en la NU, que él considera una amenaza para la existencia del organismo mundial.

Lie fué huésped en un almuerzo que le brindó Vishinsky, antes de entrevistarse con Stalin.

Gunnar Myrdal, secretario general de la Comisión Económica de la NU para Europa, puso fin, al mismo tiempo, a su visita a Moscú. Myrdal tenía la esperanza que la visita culminará con la reanudación del comercio entre la Europa Occidental y la Europa Oriental.

Según un despacho de la United Press, de Moscú, Myrdal dijo en rueda de periodistas, poco antes de salir rumbo a Varsovia, que todas sus conversaciones allá fueron de carácter confidencial.

Dijo Myrdal: "No me siento más desalentado que cuando llegué acá. Por favor, no capten una impresión errónea o den una impresión pesimista. Fuí recibido muy cordialmente por todos los funcionarios soviéticos".

Organización nazi que poseía armas en gran cantidad descubrieron en Francia

PARIS, 15.— (U. P.)— La policía recibió órdenes de efectuar allanamientos y redadas de una organización antijudía de nazis franceses, después de descubrirse un gran número de ametralladoras, armas cortas, granadas y bombas, en el departamento de los supuestos jefes de la organización.

Según el anuncio de la policía, se efectuaron las detenciones de tres supuestos jefes del grupo. En la casa de dos de éstos se encontraron las armas y una larga lista de judíos que "iban a ser suprimidos". El departamento allanado está decorado con retratos de Hitler y la cruz gamada.

Los tres detenidos fueron acusados de la posesión ilegal de armas. Además, se dice que pertenecieron durante la ocupación alemana, a la milicia germanófila del Gobierno de Vichy. La policía dice haber encontrado la relación completa de todos los integrantes de la organización y atribuye a éstas varios robos a mano armada y haber pasado cheques sin fondo por más de 800 mil francos.

Los tres detenidos fueron interrogados en la jefatura, pero la policía no reveló el contenido de sus declaraciones.

Se ordenó a los 15 jefes de los distritos policiales de París, allanar las casas de los miembros del grupo, incautarse de toda la correspondencia y documentos sospechosos así como cualquiera arma y presentar a los detenidos para su interrogatorio.

PARIS, 15.— (U.P).— La "organización" clandestina francesa pro-nazi descubierta hoy por la policía resultó ser una agrupación de sólo unas cuantas personas. Aunque la policía encontró listas de miembros con nombres de judíos que iban a ser asesinados, y retratos de Hitler además de armas y explosivos ocultos en el hogar de Jacques Gras, de 19 años, la investigación realizada en las horas de la tarde y el interrogatorio de Gras y dos de sus secuaces, convenció a la policía de que la organización existía en su mayor parte en "documentos y papeles".

La policía preguntó a más de 50 supuestos miembros de la organización "fuerzas armadas nacionales" cuyo Fuehrer era Gras y descubrió que ninguno de ellos ha oido hablar de la organización. La única hazaña de la organización ha sido el robo de cheques en blanco de un Club de Resistencia y el uso de uno de ellos para que Gras se comprara una motocicleta.

ORLANDO RODRIGUEZ
CALZADO ELEGANTE
HECHO A MANO
DE MEDIDA
PRESENTA SUS MODELOS DE OTOÑO E INVIERNO
GALERIA IMPERIO Local 831 - TELEFONO 34592
Y
CASA OLGA
HUERFANOS 1150

LOCAL, ALAMEDA
Esquina Maipú, altos, edificio exterior del Teatro, muy amplio, mucha luz, actualmente ocupado por Establecimientos Ruddoff S. A., arriéndase todo o parte.
TRATAR:
AHUMADA 236
OFICINA 320 — TELEFONO 69678
11 a 12 y media, y 4 a 6.

ESTANTES-CAMAS
CREDITOS SIN PIE
METALUX
MONJITAS 843
ENTREPISO

MUEBLES CONFORTABLES
"PRAGA"
MERCED 631 - FONO 30117
Gran exposición de toda clase de muebles confortables comedores de estilo y muebles sueltos. Composturas, transformaciones, fundas, etc. Precios sumamente bajos. Créditos. Visítenos sin compromiso alguno.

MODAS BETMAR
Con un pequeño pie entregamos: Vestidos — Abrigos — Trajes Sastre y Tejidos de lana.
Grandes facilidades, sin recargo.
VICTORIA 1084
casi Esq. SAN DIEGO

FCA. DE SEDAS
UAUY
OFRECE:
GABARDINAS finísimas . . . . . . $ 190.—
GENEROS p. batas, doble ancho . . . $ 150.—
CREP SATAN . . . $ 78.—
MONGOL . . . . . $ 66.—
REVERSIBLE pesado . . . . $ 115.—
Ahumada 340 — Local 1026
(Pasaje A. Edwards)

COCINAS Y CALENTADORES
a leña y carbón, estufas con aserrín y coke, baños americanos y baños de guagua, canales, caballetes, bajadas, etc. Manufactura de hojalata.
FABRICA MERIDA
CHACABUCO 12-A.
Casilla N.o 4629 — Fono 91446
Despachos a provincias.

SILLAS DE PASEO
y velocípedos cómprelos más baratos en la fábrica:
V. Blanco Viel
1202
GRAN AVENIDA
PARADERO 10

DESPERTADORES
CON GARANTIA DE
10 AÑOS
RECIEN LLEGADOS:
$ 458.—
RELOJERIA
DANZIGER
SAN ANTONIO 344

$195
PIJAMAS
DAMAS-CABALLEROS-NIÑOS
MERCED 770-LOCAL 6
CONFECCIONES-TORELLI

COBRANZAS JUDICIALES
Letras y cheques a comerciantes, industriales y particulares, sin costo para el cliente, a porcentaje.
ORGANIZACION JURIDICA
Ahumada 312
OFICINA 419
TELEFONO 84932

TERNOS
DE TEMPORADA!
Y CONFECCIONES FINAS
ofrece
SASTRERIA ARGENTINA
San Pablo 1279
AMPLIOS CREDITOS

"Guerra fría total" contra Rusia acordaron occidentale

RUSOS ESTAN REVIVIENDO MILITARISMO ALEMAN

Cayó avión al mar con 34 pasajeros: se salvaron todos

OSLO, 15.— (U.P).— Un avión de pasajeros de la Línea Noruega cayó al mar cerca de Harstad, con 34 personas a bordo, siendo todas rescatadas antes que el aparato se hundiera una hora más tarde.

El Jefe de Poliuía de Harstad dijo que el hidroplano se estrelló poco después de elevarse en la bahía y agregó que se hallaba a unos cuantos metros de altura cuando se precipitó al mar.

Todos los pasajeros y tripulantes resultaron ilesos y también pudo salvarse casi todo el equipaje con ayuda de las embarcaciones que acudieron a socorrer al

La Policía informó que los pa. aparato.
sajeros continuarán viaje mañana hacia Tromsoe.

MUCHOS COMUNISTAS ESTAN RENUNCIANDO AL PARTIDO, ITALIA

ROMA, 15 (U. P.) (Por Norman Montellier).— Una alta fuente del Vaticano informó que decenas de comunistas han renunciado al partido, y regresado a la fe católica debido al Año Santo y que, aun cuando no existen estadísticas y el secreto de confesión es inviolable, muchos miembros del Partido Comunista italiano han declarado abiertamente su separación del mismo, lo cual permite decir que aun cuando sea imposible dar nombres y cifras, que "la Iglesia tiene razones para sentirse complacida de muchos hijos que ha recuperado del comunismo".

Muchos de éstos, que han renunciado al comunismo, han declarado abiertamente que se vieron compelidos a hacerlo por las angustias de sus esposas, antes las excomuniones dictadas por el Vaticano.

EL DELEGADO RUSO SE RETIRO DE CONFERENCIA DE LIBERTAD DE PRENSA

MONTEVIDEO, 15.— (U. P.) Pavel Kotik, delegado de Rusia ante la conferencia de libertad de prensa de las Naciones Unidas, abandonó la reunión debido a que sostuvo que el delegado de la China nacionalista, P. H. Chang, no tenía derecho legal para asistir.

Roberto Fontaine, de Uruguay, fué elegido presidente del subcomité sobre libertad de prensa de las Naciones Unidas.

ARTICULOS PARA REGALOS
Cerámica, Loza, Plaqué, Cristalería, Cuchillería nacional e importada
DEPOSITO DE FABRICA
CREDITOS
CASA SONER
ARTURO PRAT 266

MODAS:
TRAJES
ABRIGOS 3/4
FALDAS
BLUSAS
BATAS
PIELES:
ABRIGOS
PALETOES 3/4
BOLEROS
ZORROS
REVE
MERCED 595
PRESENTANDO ESTE AVISO UD. OBTENDRA UNA REBAJA DE 10 %

LIVING REINA ANA
$ 4.300.—
Tapizado en fino rayón, color verde.
$ 17.600.—
Dormitorio normando, lingue macizo, artísticamente tallado a mano, completo, 11 piezas.
1028 NATANIEL 1028
LA CASA DE LAS OCASIONES

ESTANTES CAMAS
10 MESES PLAZO.
CASA BRONCELAN
Sn PABLO 2715

CREDITOS
como desee el comprador
RELOJES
todas marcas. Precios convenientes. Composturas por técnicos extranjeros
GARANTIA — SERIEDAD
BASCUÑAN 67
— NO CONFUNDIR —

Provisto de máscaras contra los gases de guerra, un destacamento de soldados norteamericanos avanza a través de una cortina de humo, durante unas maniobras contra posibles tumultos en Berlín (The Illustrated London News).

70 radios inglesas y norteamericanas contrarrestarán propaganda radial rusa

WASHINGTON, 15.— (U. P.)— El Departamento de Estado anunció que Estados Unidos y Gran Bretaña están reuniendo 70 aparatos transmisores de radio, para transmitir simultáneamente a Rusia, como parte de la campaña occidental para contrarrestar la propaganda comunista.

Anunció, además, que el 20 de mayo, Estados Unidos y Gran Bretaña discutirán en Londres la organización de un amplio programa de información anticomunista en todo el mundo mediante radioemisoras y otros medios que permitan que los pueblos situados detrás de la Cortina de Hierro puedan conocer la vida de los pueblos libres.

Lincoln White, portavoz del Departamento de Estado, en su entrevista diaria con los periodistas, dió la noticia y dijo que el Secretario de Estado Adjunto Edward Barlett, representará a su paísh en esas entrevistas, las que permitirán que los norteamericanos expongan sus opiniones acerca del plan, y que Gran Bretaña aporte el lugar para ponerlo en ejecución.

Actualmente se han efectuado entrevistas similares, sin carácter oficial, entre Estados Unidos y casi todos los países libres del mundo.

MEDIDAS INMEDIATAS CONTRA COMUNISMO EN ASIA SUGIERE SPENDER

SIDNEY, Australia, 15 (UP). — El Ministro de Relaciones Exteriores, P. C. Spender, advirtió a la Conferencia de las Naciones del Commonwealth, que deben estudiar las medidas que es preciso tomar en el acto, para combatir al comunismo en el Asia sudoriental.

Delegados de siete países de la Comunidad Británica de Naciones iniciaron hoy una conferencia de 10 días, para proyectar un aumento en el nivel de vida en el Asia sudoriental, como medio de contener la "avalancha roja".

Spender manifestó a los delegados que, si bien era necesario decidir un plan de acción a largo plazo como esencial, "es igualmente claro que debemos considerar que medidas inmediatas es preciso tomar.

Intervienen en las conferencias representantes de Gran Bretaña, Canadá, Australia, India, Nueva Zelandia, Pakistán y Ceilán.

Estibadores comunistas boicotean en Dunquerque embarques para Indochina

DUNKERQUE Francia, 15 (U. P.)— Las operaciones de carga y descarga en este puerto, se encuentran paralizadas, debido a que los estibadores comunistas se han negado a firmar los contratos de trabajo, después de los incidentes del sábado pasado en relación con el carguío de un barco para Indochina.

Los obreros portuarios se negaron a cargar armas en el vapor "Monkay" que iba a partir con destino a Viet Nam.

En represalia los funcionarios portuarios ordenaron que guardias de la policía aseguraran la libertad de trabajo y abrieran la oficina de contratación a la entrada del muelle.

La oficina fué boicoteada por los estibadores, y los funcionarios a su cargo tuvieron que cerrarla.

Barcos italianos traen emigrantes a Sud América

GENOVA, 15 (UP).— La Línea italiana de Vapores "Sitmar" anunció que comenzaría a efectuar viajes hacia Sud América, con barcos de una sola clase, transportando emigrantes.

El viaje inaugural lo hará el transatlántico "Castelverde", de 15.000 toneladas, el cual partirá de Génova el 23 de mayo, haciendo escalas en Nápoles y Palermo, antes de seguir viaje a Río de Janeiro.

El primer contingente de emigrantes sumará 950 personas.

FABRICA DE MALETAS "MUNDIAL"
21 de Mayo Nº 865
FONO 61464
Visite nuestro surtido completo, sin compromiso alguno
¡Nuestros precios no tienen competencia!
DEPORTISTA
PELOTAS FOOT-BALL de primera calidad
BOLSAS para deportistas
ANOTEN LA DIRECCION:
21 de Mayo Nº 665
FABRICA DE MALETAS
"MUNDIAL"
¡AQUI MAS BARATO!

RADIADORES
de fierro fundido,
para calefacción central. Fabricación europea. Altura total (con patas), 64 cmts., 4 columnas, etc. Entrega inmediata.
CARLOS J. ALVAREZ G.
Ingeniero Civil
HUERFANOS 1090
OFICINA 5
TELEFONO 87654

TAPICERIA DE AUTOMOVILES
DE JUAN VERGARA A.
Se hace toda clase de tapicería y fundas, ajuste de puertas, cambio cremalleras y correderas para vidrio, cambio vidrios inastillables, arreglos de chapas, manillas con llaves, pisos de goma, etc. Todo trabajo se entrega en el día
DIEZ DE JULIO N.o 365
— INTERIOR —
TELEFONO 35320

Marquesas Cromadas
CREDITOS SIN PIE
METALUX
MONJITAS 843
ENTREPISO

TRANSFORMACIONES
Y TODA CLASE DE COMPOSTURAS DE JOYAS Y RELOJES
EDUARDO Y OTTO WAAK
Ex jefes taller Casa Weil
Calle PHILLIPS N.o 74
ex calle Central, entre Merced y Monjitas.
Fono 35269 - Casilla 1656

MEDIAS NYLON
COSTURA NEGRA
$ 150.—
Super velo en celofán "GILDA"
Super velo, acerada, costura café
$ 140.—
Super velo sombra negra, $ 170.—
SOQUETES Y CALCETINES NYLON
Duración garantizada por seis meses, $ 50.—
Paletoes de lana, 3|4, tejido doble,
$ 800.—
Despacho contra reembolso
JULIO PRADO 1855
PARALELA A AVDA. SALVADOR
— Casi esquina Sucre —

LA Americana Modas
REALIZAMOS
TRAJES Y BATAS DE LANA, SEDA, TRAJES 2 PIEZAS, ABRIGOS 3/4, TAPADOS, TRAJES SASTRE, ETC. ULTIMA MODA
CREDITOS
SANDIEGO 472
FRENTE PLAZA ALMAGRO

CLINICA DE CAMISAS
S. ANTONIO 470
— TELEFONO 31952 —
ARREGLAMOS SUS CAMISAS, LAS DEJAMOS NUEVAS

Mediante el adiestramiento de la policía, en las tácticas y armamentos militares

BERLIN 15 (U. P.)— El Tribunal de la Alta Comisaría norteamericana al dictar sentencia contra seis policías de la zona oriental declaró que mediante el adiestramiento policiaco al estilo de un ejército, los rusos están reviviendo en su zona el militarismo alemán y que se ha creado un organismo "semimilitar" contraviniendo los convenios de Yalta y Potsdam.

El Juez John S. Sabo dictó sentencia de dos años de cárcel a seis policías convictos de vestir uniformes semimilitares, y poseer y transportar armas que pertenecieron al ejército alemán.

En su sentencia Sabo, expuso: "Los seis acusados han sido víctimas de un bien concebido plan astutamente preparado y encubierto bajo una capa de legalidad, para revivir al mismo tiempo el ciego militarismo fanático tan desarrollado en la era de Hitler". Agregó que se ha demostrado que existen en la zona soviética dos organismos separados, bajo el mismo nombre de "Policía Popular". Una se dedica a las funciones policíacas normales; la otra, está compuesta de unidades en retén que no tiene nada de parecido a las actuaciones policiales, y que constituye una fuerza semimilitar".

El Magistrado Sabo agrega en la sentencia: "Estas unidades en retén son una verdadera amenaza viva, a la paz y la seguridad mundial". Declaró que esos hombres son adiestrados para la defensa y los asaltos, toman parte en operaciones de campo y efectúan maniobras, además de poseer las antiguas armas alemanas incluso ametralladoras, artillería montada y tanques.

Los seis policías sentenciados tienen edades entre 18 y 21 años. Sabo declaró que les impuso sentencias relativamente benignas por tratarse de víctimas de una conjura que los obligó a entrar en ese ejército policiaco pues de no haberlo hecho habrían tenido que trabajar en las minas de uranio de los rusos en la frontera germano-checoeslovaca. El Fiscal Orbing Robbins había solicitado una "condena severa" pero la defensa adujo que ésta podría provocar represalias contra los policías de la zona occidental.

UN NUEVO MOVIMIENTO NACISTA DIRIGE J. VON OSTAU en ALEMANIA

DUSSELDORF (Alemania), 15 (UP).— Un nuevo movimiento de derecha, de corte nazi, tendiente a obtener la salida de las cuatro potencias de ocupación de Alemania y a reformar el Reich, ha encontrado amplio respaldo en muchos aristócratas de Mulheim.

Doscientos cincuenta de ellos se reunieron en el Teatro Palace, y aplaudieron las demandas del líder derechista Joachim von Ostau, para la devolución a Alemania de sus "derechos soberanos", y poner fin a la interferencia aliada en los asuntos alemanes.

Von Ostau dijo que sólo una Alemania fuerte y unida, libre de toda interferencia en los asuntos políticos y económicos, podía "impedir la guerra en frío".

DIENTES ANTIESTETICOS
y en posición irregular, reciben perfecta armonía y aspecto, con fundas de porcelana.
Dentaduras artificiales últimos sistemas, con o sin paladar.
Se coloca la dentadura postiza inmediatamente después de haber hecho las extracciones.
¡Pida terminación urgente! Clínica Dr. A. RODRIGUEZ, Pasaje Agustín Edwards 29, entrepiso 111.
Entrada por AHUMADA N.o 312 — FONO 67378

BOTERIA
"SAN AGUSTIN"
MIRAFLORES 421
Calzado hecho a mano, para damas y caballeros
ESPECIALIDAD EN BOTAS DE MONTAR
TELEFONO 35171

El Dr. Ramón Pineda
MEDICO HOMEOPATA
SE TRASLADO A:
CALLE RANCAGUA 055
(Entre Vicuña Mackenna y Parque Bustamante)
TELEFONO 64526
Atención por turnos reservados previamente.

LEO Schanz
ESPECIALIDAD EN PANTALONES DE SKI PARA SEÑORAS, CABALLEROS Y NIÑOS.- MERCED 535

El Oeste debe adoptar rápidas y vigorosas me para evitar otra guerra mundial, dijo Ach

LONDRES, 15.— (U. P.)— (Por Richard H. Shackfor Las naciones signatarias del Pacto del Atlántico acordaron librar una "guerra fría total" contra la amenaza del imperia soviético, como el único modo de preservar la paz en el m

La amenaza de una tercera guerra mundial se hacía sobre el Consejo del Pacto del Atlántico Norte, cuando lo ministros de Relaciones Exteriores de las doce naciones signa iniciaron sus conferencias, en el Palacio Lancaster, y dedi seis horas a estudiar, en términos generales, la situación guerra fría.

Los Cancilleres dieron a la publicidad un comunicado q daba a conocer, en realidad, los detalles de lo tratado; pe portavoz de una de las delegaciones reveló que los miembro Consejo están de completo acuerdo, en cuanto a que la fría debe librarse con una "diplomacia total", si es que triunfarse en ella y evitar un conflicto armado.

El portavoz dijo: "El tema de todos los discursos fué la cesidad de que todos realicen un esfuerzo determinado en se refiere a los problemas económicos y de defensa para pr la paz".

El Secretario de Estado norteamericano, Dean Acheson tuando como presidente del Consejo, declaró abierta la se pronunció un discurso sobre la situación de la guerra fría son dijo al Consejo que la guerra fría durará indefinida y que el oeste debe adoptar rápidamente medidas vigorosa evitar su tercera guerra mundial.

Se informó que Acheson se ha referido a la amenaza tica y al gran programa de rearme de Rusia.

Después de Acheson, hablaron el Canciller británico, Ernest Bevin, y el francés, Robert Schuman, y, finalmente, los Ministros de Relaciones Exteriores de las otras naciones participantes.

Esta es la cuarta vez que el Consejo del Pacto del Atlántico se reúne desde que ese tratado fué firmado.

DEFENSA Y REARME

Los debates de hoy, al igual que la primera reunión de los Ministros de Relaciones Exteriores de los Tres Grandes, la semana pasada, trataron sobre los problemas internacionales en general. Mañana, los Cancilleres estudiarán los problemas específicos de la defensa y sobre el modo de costear el rearme occidental. Las conversaciones se celebran en medio del mayor secreto. Un miembro de la delegación de una de las grandes potencias, declaró: "No podemos decir al enemigo lo que estamos tratando".

Al terminar las reuniones de hoy, los doce Cancilleres dieron a la publicidad un comunicado, que decía en partes:

"Los Ministros de Relaciones Exteriores participaron en el estudio general del progreso logrado por las potencias del Tratado del Atlántico Norte en el curso del año pasado, e intercambiaron opiniones sobre los acontecimientos políticos internacionales, en lo que afectan a la seguridad y el bienestar de las partes contratantes, en relación con los objetivos del Tratado del Atlántico Norte. El Consejo procederá mañana a estudiar en detalle el informe presentado por su Comisión de Defensa y el Comité de Cuestiones Económicas, y sobre la forma de costear la defensa".

"Los acontecimientos políticos internacionales" a que se refiere el comunicado, incluye el hecho poco satisfactorio de que el oeste ha estado perdiendo la guerra fría, y que, de acuerdo con el punto de vista norteamericano, debe adoptar rápidamente medidas vigorosas para contrarrestar la amenaza de una invasión soviética".

FORMULA PARA LA "DIPLOMACIA TOTAL"

Se ha dicho que el Consejo busca un fórmula para la "diplomacia total" que arrebate la iniciativa a los rusos, reemplace la debilidad con la fortaleza, y permita fortalecer las defensas occidentales, de modo que sea posible defender el oeste c cualquier posible ataque.

A principios de este añ Ministros de Defensa de la ciones signatarias del pact reunieron en La Haya, y l ron a un acuerdo sobre un de defensa, que se basa e principio de defender toda gada de terreno de Europ cidental. Pero el problema cuestión de cómo costear programas de defensa, sin tar la rehabilitación econ

Los representantes de los ses europeos insisten en q pueden gastar más en la d sa, sin afectar adversamen rehabilitación económica.

Los Ministros de Relac Exteriores de los Tres Gr —Dean Acheson, de E Unidos; Ernest Bevin, de Bretaña, y Robert Schuma Francia— informaron du las reuniones de hoy sob situación de la guerra fría de el punto de vista de su ses respectivos. En los de también participaron los C lleres de las otras naciones ticipantes: Noruega, Dinam Islandia, Holanda, Bélgica, xemburgo, Portugal, Itali Canadá.

PIELES
TRANSFORMACIONES
TAPADOS
•PIEL DE OSO
VESTIDOS
PILOTOS
Créditos
10, 15 y 20 MESES
Casa Bercovich
SAN ANTONIO 37

$ 80.-
LINDAS PERMANENTES
Rizo grande. Corte moderno. Peinados
CARMEN 173
TELEFONO 34890
ABIERTO TODO EL DIA

FUNDAS PARA AUTOS
DESDE $ 950.—
Gran surtido en géneros y petates, y nylon; revisión de resortes y rellenos de algodón, y pisos de goma. Atendido por su propio dueño.
GERMAN MILLAN
Tapicero - Técnico
TODO TRABAJO SE ENTREGA EN EL DIA
SAN ISIDRO 92

SEÑOR ARRENDATARIO
Permítanos transformarlo en propietario. Disponemos de casas y casitas en todos los barrios desde $ 60.000.
CAJA DE LOS PROPIETARIOS DE CHILE S. A.
SANTO DOMINGO N.o 1249

MODAS
"LIBERTY"
OFRECE:
Trajes sastre tres cuart
vestidos, carteras, etc.
A SOLA FIRMA
10 meses plaz
AHUMADA 11
OFICINA 5 - FONO 68

LOS PRECIOS MAS BAJO
SIEMPRE EN Fca de CART
"ZITA"
Pasaje Agustí
Edwards — Local 2
Entrada por Ahumada 11

¡VENTA RECLAME PA
EL MES DE MAYO!
ABRIGOS señoras, últimos modelos, desde $ 980.—
PALEOES 3|4, desde $ 7
VESTIDOS elegantes, des
$ 495.—
TRAJES 2 piezas, desde $
TRAJES sastre, gabardina,
desde $ 1.250.—
FALDAS, nuevos modelos, d
$ 195.—
CHOMBAS y chalecos
desde $ 145.—
¡Vea nuestras vitrinas!
FABRICA DE CONFECCIO
PARA SEÑORAS
IRARRAZAVAL 33
entre Av. Holanda y Pa
Ñuñoa.

CATRES de BRONCE
10 MESES PLAZO
CASA BRONCELAN
SAN PABLO 2715

MUEBLES DURADEROS
Precios sin competencia
Venta directa del fabricante al consumidor
AMPLIOS CREDITOS
Dormitorios completos $ 3.200.— Comedores completos $ 3.900.—
MUEBLERIA
"HOLLYWOOD"
ROSAS 1028
SERRANO 3

JOYERIA LA PERLA
venta de despertadores y relojes a precios rebajados:
GILBERT A $ 400.—
Composturas garantidas de relojes. Argollas de oro, en el día. Vidrios irrompibles, a $ 20.—
Sábado, abierto todo el día.
MONJITAS 8

Campaña contra paludismo realiza la NU en Pakistán

LAKE SUCCESS, 15 (UP).— El Fondo Internacional de Ayuda a la Infancia, de las Naciones Unidas, informó que entre las tareas de ayuda a la infancia en Pakistán se ha continuado la campaña antipalúdica, y desde junio a septiembre del año pasado se efectuó una prueba preliminar, regando con DDT una zona de un millón cuatrocientos mil metros cuadrados, para exterminar el mosquito transmisor de esta epidemia.

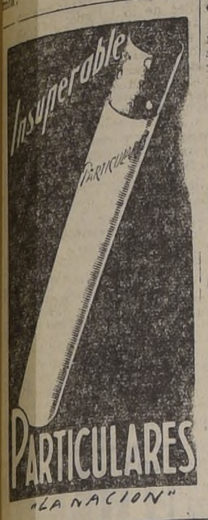

DETENCION DE DOS JEFES SINDICALES EN NAIROBI

NAIROBI, Africa, 15.— (U.P.) Fuerzas de policía con cascos de acero patrullaron las calles de esta ciudad africana, como medida de precaución después que fueron detenidos los dos principales líderes del Congreso Sindical de Africa Oriental, organización dominada por los comunistas.

Los detenidos son el secretario general Makan Sings, hindú, que ha admitido ser comunista, y el presidente Fred Kubai, africano, acusados como líderes de una organización que no he sido reconocida legalmente.

El gobierno se negó el pasado mes de septiembre a dar permiso para que la organización fuera constituida legalmente.

el vellón

TWEED

$ 380.— metro

DIEZ DISEÑOS

EXCLUSIVOS

PRECIO OFICIAL

$ 476.— metro

Rosas 1168

EGIPTO SE RETIRARIA DE LIGA ARABE SI SE QUEDA TRANSJORDANIA

EL CAIRO 15 (U. P.)— Se informó que Egipto está estudiando la posibilidad de retirarse de la Liga Arabe, a menos que sea expulsada de ella la Transjordania Hasemita del Rey Abdullah por haber incorporado a su territorio la Palestina oriental.

La posición que adoptaría Egipto colocaría a la Liga en situación precaria y constituye una amenaza a su misma existencia al disponerse a celebrar hoy una reunión los delegados del comité político.

Aun cuando no se ha emitido ninguna declaración oficial, círculos informados dijeron que Egipto ha afirmado en términos enérgicos que la anexión de la Palestina oriental por Abdullah ha violado la Carta de la Liga, y que Transjordania debe ser expulsada de ella.

Planchas de yeso VOLCANITA

V. Mackenna 1074

Condiciones de la paz con Japón estudian especialistas de la Comunidad Británica

LONDRES 15. (Especial). Un grupo de especialistas que ha iniciado en Londres la tarea de definir una política conjunta del Commonwealth frente a los problemas actuales, encara uno de los aspectos más complejos de la postguerra, que, al igual que muchos otros, está entrabado por el obstruccionismo soviético. Se trata del Tratado de Paz con el Japón. Pero mientras este conflicto de objetivos destaca la unidad de propósitos entre Gran Bretaña, los Dominios y Estados Unidos, dentro de esa unidad deja un amplio campo para las diferencias de opinión y método de tratamiento.

Hay pleno acuerdo en cuanto a los fines generales: no debe permitirse que el Japón se convierta nuevamente en una amenaza militar, debe protegérsele contra un golpe comunista interno o externo, debe dársele los medios para su resurgimiento económico que le permita desprenderse de la ayuda exterior. Es precisamente respecto a la importancia que se ha de conceder a cada uno de estos puntos en donde surge el conflicto de intereses o en los cuales hay interacción.

Australia y Nueva Zelandia son los países que se muestran más preocupados, y con razón, de la amenaza militar potencial del Japón. Estados Unidos, cuyo comercio no se ve muy amenazado por el resurgimiento industrial del Japón, preferirá, sin duda, hacer mayor hincapié en medidas de rehabilitación comercial e industrial que no podrían ser aceptadas en forma incondicional por Gran Bretaña, país para el cual la competencia japonesa es una posibilidad más o menos seria y más o menos inmediata.

Sería de desear la participación de Rusia en una conferencia de paz, pero es muy difícil que ello ocurra. Las condiciones que ha presentado —la negociación por el Consejo de Ministros de Relaciones Exteriores, con exclusión de los Dominios— para participar en ella, no pueden ser aceptadas y no hay indicación alguna de que los rusos estén dispuestos a modificarlas. La concertación de un tratado de paz sin la participación de Rusia, presenta un peligro; el de que Rusia trate de hacer más concesiones que las potencias democráticas y que trate de conquistarse el beneplácito del Japón para sus propios fines. Es un peligro que justifica todos los esfuerzos que se hagan para que los rusos tomen parte en las deliberaciones, pero no disminuye la necesidad de estar prontos a proseguir sin ellos y de llegar a un acuerdo entre las potencias occidentales para poner fin a una de las situaciones más engorrosas de las relaciones internacionales de postguerra.

Arresto de comunistas por Gobierno egipcio

EL CAIRO, 15.— (U. P.) — Fueron arrestadas 15 personas, inclusive obreros y profesionales, acusadas supuestamente de comunistas.

Nació hija de reyezuelo negro de Bechuanaland y de su esposa inglesa

SEROWE, Bechuanaland, Sud Africa, 15 (U. P.)— Hoy nació una hija del príncipe africano Seretse Khama, y de su esposa, la rubia secretaria londinense, Ruth, de 24 años, cuyo matrimonio produjo sensación en el Imperio Británico, fué causa de que se le alejara temporalmente de su dominio tribeño.

La señora Ruth Khama dió hoy a luz en el hospital de Serowe, y fué atendida por un médico nativo que estudió en Londres.

El Príncipe Khama se hallaba ausente de Serowe, y debió venir apresuradamente desde Lobasti, distante 300 millas, debido a su alejamiento obligado, dispuesto por el Gobierno británico por contraer nupcias con una secretaria de oficina londinense.

Dos aviadores de EE. UU detenidos por comunistas chinos vuelven a su país

HONG KONG, 16 (U. P.) William C. Smith y Elmer C. Bender aviadores norteamericanos que fueron puestos en libertad por los comunistas chinos después de 19 meses de cautividad llegaron a este puerto e inmediatamente se embarcaron a bordo de un bombardero de patrulla de la Marina, con destino a Pearl Harbor.

Ambos estaban pálidos, pero sonrieron a los periodistas.

Atentado dinamitero contra Partido Unionista, Eritrea

ASMARA Eritrea 15 (U. P.).— El edificio donde está la sede del Partido Unionista que es partidario de la unión con Etiopía, fué sacudido hoy una una violenta explosión.

La entrada principal al edificio, y todas las puertas resultaron considerablemente dañados, pero no hubo bajas.

"OPTICA AHUMADA"
PARA LA VISTA...
...DESPUES DEL OCULISTA
A. ROTTER y Cía.
AHUMADA 324
• EXACTITUD EN EL DESPACHO DE RECETAS •

¡CADA DÍA HAY MÁS KOLYNOS-ISTAS!

GEORGE BRENT

El famoso actor de la pantalla es esgrimista y también Kolynos-ista, porque el cuidado de los dientes es básico para la buena salud y, ésta, para el control de los nervios. Por supuesto, George prefiere la crema dental Kolynos porque . . . limpia bien . . . gusta más . . . y rinde más.

KOLYNOS
CREMA DENTAL

limpia bien... gusta más... rinde más

SERVICIO DE COBRANZA JUDICIAL DE IMPUESTOS

REMATE JUDICIAL

COMUNA DE CONCHALI

Por resolución de fecha doce de Abril ppdo., recaída en los autos por cobro de contribuciones sobre bienes raíces, caratulados "Fisco con deudores morosos", expediente N.o 24,278, del Quinto Juzgado Civil de Mayor Cuantía de esta ciudad, se ha fijado el día veinticuatro de Mayo en curso, a las quince horas, para que tenga lugar el remate de las siguientes propiedades de la comuna de CONCHALI:

ROL	DEUDOR	UBICACION	AVALUO
107	Jacobo Elber	Pasaje Chile s|n.	$ 25.500.—
176	Soc. Aníbal y Núñez	Padre Las Casas 337	160.000.—
189	Suc. Castañeda	Av. Chile 368	103.000.—
194	Absalón Balla	Av. Chile	28.000.—
195	Héctor Barros	Av. Chile	27.000.—
199	Manuel Cordero	Av. Chile 396	9.000.—
231	Marta Soto de V.	Pje. Argentina 97	65.000.—
320	Enrique Rivera	Corregimiento 301	65.000.—
403	Enrique Rivera	Nueva de Matte	86.100.—
405	Enrique Rivera	Nueva de Matte	29.500.—
406	Eduardo Salinas	Nueva de Matte	29.500.—
412	Suc. Julio Vieyra	Nueva de Matte 312	47.000.—
689	Suc. Miguel López	R. Salas 128	12.600.—
782	Salvador Joré	C. Alvarado 152	323.000.—
826	José Aguirre	C. Alvarado 243	180.000.—
827	René Triverry	C. Alvarado 249	148.000.—
928	Gabriel Quiroz	Tacora 96	105.000.—
1012	María Salamanca	Prado 95	84.000.—
1070	Guillermina González	14 de la Fama 109	63.000.—
1110	Florentino Zunino	Roma 198	129.000.—
1150	Mercedes Bravo de A.	Roma 177	28.000.—
1183	Marta Campusano	Papudo s|n.	35.600.—
1390	Manuel Morales S.	Negrete 124	176.500.—
1465	Elías Stiffel	C. Spano s|n.	26.500.—
1506	Suc. José Fernández	Tte. Ponce s|n.	87.000.—
1540	Aurístela Salinas	Tte. Ponce 109	32.000.—
1614	Jorge Soza	Tte. Mery s|n.	27.000.—
1651	Humberto González	Av. Central 3716	23.900.—
1679	Jorge Aravena	Independencia 3144	683.000.—
1722	Sara Riquelme y otros	Independencia 3003	146.000.—
1762	Ramón Figueroa	Independencia 3415	232.000.—
1838	Víctor Pescopane	F. Vivaceta 1234	117.000.—
1847	Domingo Pescopane	F. Vivaceta 1402	85.000.—
1967	Francisco Scanella	C. Bunen 325	47.000.—
1968	Fco. Scanella	C. Bunen 325	27.000.—
[illegible]	Nemesio Torres	Einstein 307	54.000.—
2120	Enrique Rivera	Dr. Izquierdo 96	28.000.—
2132	Ramón Silva	Dr. Izquierdo	16.000.—
2133	Enrique Rivera	Dr. Izquierdo	14.500.—
2134	Enrique Rivera	Dr. Izquierdo	16.500.—
2135	Enrique Rivera	Dr. Izquierdo	19.000.—
2192	Soc. Aníbal y Vte. Núñez	A. Gmo. Bravo	500.000.—
2207	Enrique Rivera	E. Rivera	21.000.—
2225	Enrique Rivera	E. Rivera	54.000.—
2258	Laura Farías	Mariposas	18.000.—
2271	Carolina Poletti	Mariposas	38.000.—
[illegible]	Carmela Verzini	Mariposas	60.000.—
2278	Enrique Rivera	Mariposas	105.000.—
2298	Rosa Salas de C.	T. Robinet 53	26.000.—
2452	Víctor Manuel Mora	P. Cortés	11.000.—
2477	Mercedes Vergara R.	M. de Lobera 200	41.000.—
[illegible]	Mauricio Elberg	M. de Lobera 340	24.200.—
[illegible]	José Hernández	N. Opazo 111	23.000.—
[illegible]	Pedro Araya	Bertein	17.000.—
2771	Carmela Verdugo	Unión 229	65.000.—
805	Ernesto Díaz	E. Lemus	38.000.—
809	Eduardo Copia	E. Lemus	42.000.—
836	Rubén López	E. Lemus 1477	132.000.—
848	Waldo Morchio	Av. Perú 8	56.000.—
854	Adrián León	I. de Suárez 1319	43.000.—
858	Domingo Salvo	Patria Vieja 146	41.000.—
941	Angel 2.o Parada	V. Cuicuini 319	23.000.—
998	Suc. Fco. Díaz	Las Canteras	50.100.—
233	Ernesto Vargas	Las Canteras	19.400.—
274	Luis Figueroa	M. Gamero 458	24.000.—
343	Luis Utreras	M. Gamero 325	138.000.—
368	Manuel Mena	M. Gamero 555	63.000.—
452	Eliseo Cabello	Raquel	15.000.—
528	Mario Leiva	P. Cotapos	34.000.—
545	Marta Escalona	Venezuela	157.700.—
614	Audilia Ortiz de S.	Av. Colombia	22.500.—
3643	Aquiles Oisel	Av. Colombia, St. 201	40.500.—
3666	Luzmira Ovalle de Gac	Av. Colombia 642	90.000.—
3763	Narciso Merrellano	Los Molles 198	23.700.—
3779	Berta Moreira de L.	Los Molles, St. 651	291.000.—
3788	Fidel Trujillo	Los Molles 290	26.500.—
3794	Lucas Espinoza	Los Molles, St. 298	39.000.—
3795	Manuel Gómez	Los Molles 299	117.400.—
3802	Rosamel Robledo	Los Molles	24.000.—
3813	Rosa Ovalle de Gac	Cuyo	13.000.—
3817	Rosa Ovalle de Gac	Cuyo 156	60.000.—
3934	Laura Araneda	La Tercia 559	13.000.—
3977	Eduardo Abarca	D. de Kent 626	29.800.—
3984	Mario Montañero	D. de Kent 150	16.000.—
3992	Rosa Ovalle de Gac	Sta. Mónica	24.000.—
4010	Pedro Guzmán	D. de Kent 582	71.000.—
4024	Rosa Ovalle de Gac	Las Gaviotas	10.000.—
4050	Ernesto Villalobos	Urmeneta s|n.	35.000.—
4142	Alfonso Lira	Sta. Adela 342	24.500.—
6023	Adela González	Cuba	28.300.—
4153	Ricardo Santibáñez	Sta. Adela	27.000.—
4156	Homero Fernández	Sta. Adela	19.000.—
6018	Luis Santibáñez	Bolivia	19.600.—
4203	Juan Lío	Zapadores, St.	29.700.—
4216	Marta Tapia	Zapadores	36.000.—
4220	Enrique Bañados	Zapadores	44.100.—
4226	Eduardo Aranda	Zapadores	38.000.—
4280	Miguel Rocha	H. de la Concepción	30.000.—
4282	David Berdrach	H. de la Concepción	36.000.—
4308	Mercedes Moreira	Las Torres	112.000.—
4428	Jorge Rivas	Av. El Salto 2639	240.000.—
4431	Enrique Toro	Av. El Salto	96.000.—
4439	Santiago Reynas M.	Av. El Salto	80.000.—
4487	Natalio López	Gac Ovalle	14.000.—
4499	Rosa Ovalle de Gac	Gac Ovalle	14.000.—
4528	Manuel Rodríguez Rivas	M. Eugenia	32.000.—
4568	Baldomero Jeria	Dora 30	12.300.—
4589	Orden Eclesiástico Stgo.	Recoleta	736.700.—
6017	Artemio Olivera	Bolivia	18.500.—
6050	Juan R. Biville	Dr. Alcaíno	34.000.—
6070	Suc. Alberto Riesco	El Salto	121.000.—
6099	Adán Hernández	Las Torres	22.500.—
6187	Segundo Letelier	Venezuela	18.400.—
6189	Eugenia Santa María	Venezuela	20.200.—
6195	Fca. Latorre	Venezuela	19.600.—
6223	Abdón Leiva	Colombia	29.200.—
6240	Eleazar Hormazábal	Paraguay	14.400.—
6282	Juan Gormaz Moya	Duque de Kent	51.400.—
6309	Luis Aguilera	Sta. Adela	17.500.—
6311	Eugenio Giménez	Sta. Adela	18.400.—
6325	Víctor Ramírez	Sta. Adela	22.600.—
6335	Luis Cornejo	Edo. Salas	7.000.—
6363	Oscar Gallardo	Zapadores	37.000.—
6364	Gustavo Lois Gamonal	Zapadores	59.500.—
6366	Raúl Guerra Herrera	Zapadores	31.000.—
6394	Juan Durán y otros	Zapadores	135.700.—
6408	Victoriano Tapia	Los Cardenales	20.000.—
6409	Roberto Donaire V.	Los Cardenales	20.500.—
6412	Jesús Godoy	Los Cardenales	16.500.—
6443	Carmen Chávez de S.	Los Cardenales	17.000.—
6459	Eugenio Jara	Los Turistas	61.100.—
6612	Alberto González	El Prado	282.000.—
6625	Basilio Muñoz	La Palmilla	1.920.000.—
6699	Amelia Lehuedé de M.	Vivaceta	545.000.—
6701	Arturo Murúa	Vivaceta	360.000.—
6720	Jerónimo Segovia	Perú 388	30.000.—
6723	Antonio Cuevas	Perú	20.000.—
6734	Efraín Cifuente	México	23.000.—
6746	Rebeca Zúñiga	Ecuador	15.000.—
6747	Roberto Castillo	Ecuador	11.000.—
6750	Aída Córdova	Ecuador	16.000.—
6822	Carlos Muñoz	El Manzanal	5.000.—
6828	María Latorre	El Manzanal	9.600.—

MINIMUM: para cada propiedad, los dos tercios del avalúo vigente.

BOLETA: el diez por ciento del mínimum señalado.

DEMAS BASES Y ANTECEDENTES en en autos citados y en el Servicio de Cobranza Judicial de Impuesto, Abogacía Provincial de Santiago, calle Moneda N.o 1342, oficina 10.

SANTIAGO, 6 de Mayo de 1950.

EL SECRETARIO

SERVICIOS DE BENEFICENCIA Y ASISTENCIA SOCIAL

REMATE DEL FUNDO DE PROPIEDAD DE LA H. JUNTA DE BENEFICENCIA DE SANTIAGO

"LONGOVILO"

DIVIDIDO EN DOS HIJUELAS

El miércoles 14 de junio próximo, a las 15 horas y en la oficina del señor Tesorero General de los Servicios de Beneficencia y Asistencia Social, calle Mac-Iver 541, primer piso, Santiago, se llevará a efecto el remate, en subasta pública, de las Hijuelas números 1 y 2 del fundo "LONGOVILO", de propiedad de la H. Junta de Beneficencia de Santiago.

UBICACION DEL PREDIO.— Provincia de Santiago, Departamento de Melipilla, comuna de San Pedro.

Dista 31 kilómetros, más o menos, de Melipilla por el camino central a Las Cabras; camino en buen estado y transitable todo el año. Línea de microbuses desde Santiago y Melipilla.

CLIMA.— El clima de la región es relativamente lluvioso. Agua caída, de 480 a 500 mm., término medio anual.

HIJUELA N.o 1

Abarca una superficie de 1654 hectáreas planas y 1.873 de lomajes y cerros.

MINIMO: $ 14.800.000.—

Esta hijuela tiene una casa de administración, nueva; una casa de administración, antigua; una bodega; un galpón para carretas; edificio para oficina; una escuela; un galpón de esquila; baño para ovejas y corrales de aparta; un molino de viento y estanque, elevado de concreto; doce casas para inquilinos, de buena construcción; dos casas de inquilinos, antiguas; una bodega antigua y garage, etc.

HIJUELA N.o 2

Se extiende en una superficie de 1.106 hectáreas de terrenso planos y 1.455 hectáreas de lomajes y cerros.

MINIMO: $ 10.200.000.—

La hijuela tiene siete casas, para inquilinos. Estas casas son de buena construcción.

CONDICIONES DEL REMATE

FORMA DE PAGO.— 30% al contado; 40% a un año plazo y 30% a dos años plazo, con 8% de interés anual y 12% en caso de mora.

CAUCION.— Vale vista o depósito bancario por el 10% de los mínimos, a la orden del señor Tesorero General de la Beneficencia. Esta suma se aplicará a beneficio de la H. Junta de Beneficencia, a título de pena y sin necesidad de trámite judicial o reglamentario, si el subastador o comprador no otorgare la escritura de remate dentro de los 10 días siguientes a la fecha de la subasta.

Las hijuelas se venden AD-CORPUS y en el estado que se encuentran, con todos sus usos, costumbres y servidumbres.

GARANTIA.— Para garantizar el pago de las cuotas a plazo, las hijuelas quedarán hipotecadas a favor de la H. Junta de Beneficencia de Santiago hasta su total cancelación.

Los impuestos y gastos de la compra-venta serán de cargo del subastador.

DESLINDES Y CIERROS.— Las hijuelas se entregarán por los deslindes existentes, que las separarán entre sí y, en el caso de que éstos no estuvieren materializados, la entrega se efectuará mediante monolitos de señalización o estacados, siendo de cuenta de los compradores los cierros consiguientes.

SANTIAGO, 9 de mayo de 1950.

SECRETARIO GENERAL

SITIOS

EN LA COMUNA DE LA CISTERNA — EL MEJOR CLIMA

Los sitios se entregarán completamente urbanizados. Calzadas de concreto, veredas de concreto, soleras de piedra, agua potable, luz eléctrica.

¡VIVA EN LO PROPIO $ 5.000 AL CONTADO

SALDO 48 y 60 MENSUALIDADES DESDE $ 900.—

Tratar: Gran Avenida 8999. Of. 7, Galería Comercial, Paradero 26, La Cisterna

ATENCION PERMANENTE INCLUSO DOMINGOS Y FESTIVOS

Propuso aumentar la ayuda militar a Europa el Secretario de Defensa de Estados Unidos

WASHINGTON, 15 (UP).— Círculos militares, generalmente bien informados, dijeron que el Secretario de Defensa, Louis Johnson, a petición del Departamento de Estado, acordó proponer que se aumenten de 100 a 150 millones de dólares los fondos para ayuda militar a los países signatarios del Pacto del Atlántico y otras naciones, durante el próximo año fiscal, que comienza el 1.o de julio.

Se dijo que la mayor parte de ese aumento en el presupuesto para tal ayuda, se destinaría para ayuda militar a Indochina.

La cantidad original que se fijó fué de 1.147 millones de dólares.

Manifestaron esos círculos que el Departamento de Estado convenció a Johnson de que es necesario defender a Indochina contra los comunistas, a toda costa, si es que se quiere que otras zonas del sudoeste de Asia, como Siam y Malaya, no caigan bajo la dominación roja.

Mientras tanto, en otras esferas se informó que ya se encuentra con rumbo a Noruega el segundo cargamento de armas destinado a ese país.

Múltiples factores amenazan la libertad de información, según un vocero norteamericano

MONTEVIDEO, 15 (UP).— Carrol Binder, delegado de Estados Unidos, en el discurso de apertura de la Cuarta Reunión de la Subcomisión de Libertad de Información y Prensa de las Naciones Unidas, declaró que la libertad de información estaba más amenazada actualmente, en muchas partes del mundo, que hace veinte años.

Binder dijo que la prensa está luchando contra la tendencia, que va incrementándose, a que el Gobierno limite las libertades. Afirmó: "Es la trágica realidad que la libertad de información está menos segura en muchas partes del mundo que hace dos décadas. Estoy seguro que no exagero, al decir que estamos luchando contra la tendencia a limitar las libertades de palabra y prensa por el Gobierno. Esto es, la concomitancia de las inestables condiciones políticas, económicas y sociales de estos días.

"Estamos viviendo en una de esas eras críticas, cuando un grupo de instituciones es desafiado por otro grupo, basado en conceptos enteramente diferentes acerca del individuo y el Estado".

El delegado norteamericano declaró más adelante: "Pero la tendencia no se debe sólo a las condiciones políticas. En mi opinión, también se debe a que en el mundo entero se da más cuenta del poder de las ideas y opiniones del gran poder de la prensa, radio y cine. Estos factores, conjuntamente con el extraordinario progreso alcanzado por los medios de comunicaciones en los años recientes, hizo a los gobiernos más susceptibles al poder de la libre difusión de las ideas y opiniones. Es ésto lo que da mayor urgencia e importancia a nuestras labores".

HOMENAJE AL PROFESOR Y DIPLOMATICO CHILENO L. HENRIQUEZ, EN CUBA

LA HABANA (CUBA) 15 (Especial).—En los salones de la Escuela Normal de La Habana, se efectuó el homenaje de las profesoras y alumnas de la Escuela Anexa a la Normal que lleva el nombre de República de Chile, en honor y despedida del Secretario de la Embajada de aquella República hermana, profesor señor Luis Henríquez Acevedo. Presidieron el acto, el Embajador de Chile, Excmo. señor Emilio Edwards Bello; el director de la Escuela Normal, doctor L. Fernández y la directora de la Escuela República de Chile, señora María Isabel Lucas Acosta.

DISCURSO DE LA DIRECTORA

En esta oportunidad, la directora del establecimiento, señora Lucas Acosta, que hace poco recibiera una alta distinción del Gobierno chileno, expresó:

"Sencillo en su forma, grandioso espiritualmente considerado es este homenaje-despedida que ofrecemos al señor Luis Henríquez Acevedo, Cónsul de Chile en Cuba y Secretario de la Embajada del noble país hermano.

"Chile, la heroica patria de O'Higgins, tuvo el gran acierto de seleccionar para el cargo que dignamente ostenta, al señor Luis Henríquez Acevedo, porque es él, hombre de condiciones personales extraordinarias y el funcionario cumplidor y probo, genuino representante del Cuerpo Diplomático que trabaja porque su patria y el mundo sean mejores.

"Si el intercambio cultural es base de las relaciones entre los pueblos, los chilenos constituyen una gran fraternidad.

"Y es asimismo en este aspecto el señor Luis Henríquez Acevedo, un ilustre amigo de Cuba y de la Escuela N.o 98, "República de Chile". Dedicado a toda empresa noble y valiosa, hemos sido objeto de inolvidables gentilezas. A él debemos la solicitud de condecoración que me otorgara el Gobierno de Chile hace dos meses, con motivo de mis "bodas de oro" con la Escuela Pública y la donación de una biblioteca de autores chilenos de 150 volúmenes; las revistas y folletos; los lápices y otros materiales de uso escolar.

"Cuba y Chile, pertenecientes a esta tierra de libertad y brillante porvenir que es América, hacen patente sus fraternales relaciones esta tarde y el señor Luis Henríquez Acevedo, como el trabajador que describiera el Apóstol, deja los más gratos recuerdos.

"A usted, en este homenaje de despedida que ofrece la Escuela "República de Chile", hacemos entrega de un pequeño pero simbólico obsequio: un porta-libros. En él va el escudo de esta nación libre que ama los más puros ideales y con él, nuestra gloriosa enseña y el paisaje cubano con la bella y majestuosa palmera, tan recta como sus principios.

"Señor Henríquez Acevedo: por su afecto y por su tesonera labor de acercamiento y solidaridad humana, usted ganó nuestro corazón y siempre hallará en Cuba otra patria.

"Nuestros mejores anhelos por la fructífera estancia en la patria de Benito Juárez y por que encuentre allí el mismo cariño, admiración y gratitud que merece".

El señor Henríquez Acevedo agradeció el homenaje en sentidas palabras y tuvo expresiones muy laudables para el Gobierno, el magisterio y los niños cubanos. El diplomático chileno se dirigirá el lunes próximo a México, lugar de su nueva destinación.

El señor Luis Henríquez Acevedo, diplomático chileno, en los momentos de recibir un obsequio de las alumnas de la Escuela Anexa "República de Chile", que le es entregado por la señora María Isabel Lucas, como homenaje de despedida a dicho diplomático, que partirá para México en breve (Foto BUENDIA).

CLAUSURADAS VEINTE OFICINAS COMUNISTAS EN CAPITAL VENEZOLANA

CARACAS, 15 (UP).— Se ha informado oficialmente que las autoridades venezolanas han ocupado ya alrededor de veinte oficinas y locales del Partido Comunista, de acuerdo con el decreto de la Junta de Gobierno emitido el sábado pasado, que disponía la disolución de esa organización en Venezuela.

El único órgano de publicidad del Partido Comunista, el diario "Tribuna Popular", ha sido clausurado indefinidamente hace un mes por haber publicado artículos sin someterlos a la censura.

El único periódico que hasta el momento ha comentado la disolución del Partido Comunista, fué "La Esfera", el que dice que se imponía la adopción de tal medida a "fin de resolver el dramático estado de cosas que se iba agudizando". El editorial dice que habría que investigar de qué sede soviética próxima, para mayor sigilo y segurilad, partieron las instrucciones que culminaron en la sangrienta tragedia de Bogotá en abril de 1948.

ESTADO DE EMERGENCIA SE DICTO EN BOLIVIA

Para afrontar huelga de los profesores, que según el Gobierno, tiene carácter político

LA PAZ, 15 (UP).— El Gobierno decretó el estado de emergencia, disponiendo la movilización general de los servicios públicos y autorizó al Ejército para resguardar el orden interno.

El decreto se dictó en vista que los maestros decretaron una huelga imprevista, que, según el Gobierno, tiene carácter político.

La Confederación de Maestros, en justificación de la huelga, declaró que el Gobierno no ha solucionado satisfactoriamente el aumento de sueldos; que los colegios de Cochabamba fueron ultrajados por las fuerzas oficialistas; que no se han cancelado los haberes de abril a los maestros y que la huelga tiene carácter indefinido, hasta que "el Gobierno solucione favorablemente las demandas de los profesores".

Hoy no funcionaron los colegios.

El Ministro de Educación, Abraham Valdés, dijo: "Hace días los maestros tramitaban un pliego de peticiones, entre otros, un aumento de los haberes, reposición del Consejo de Educación, aumento especial por años de servicios. El Gobierno ha aceptado prácticamente todos los puntos. Se aumentaron los haberes de los maestros en la misma proporción que el resto de los empleados públicos, además de cien bolivianos por cada tres años de servicios (los maestros pedían 200 bolivianos). Yo he invitado al jefe de la Confederación de Maestros, que reside en Oruro, a venir a La Paz para discutir el punto relativo a que los maestros deseaban un mayor aumento de sueldo que el que se les ha asignado como empleados públicos".

En círculos informados se dijo que la huelga de los maestros puede arrastrar a la huelga general de los obreros, debido a que la semana pasada, para robustecer sus peticiones ante el Gobierno, los maestros se afiliaron al comité central obrero el cual comprende a los ferroviarios, bancarios, mineros, obreros de fábricas y tranviarios.

DECLARACION OFICIAL

LA PAZ, 15 (UP).— El Ministro de Educación, Valdés, en declaraciones formuladas a la United Press, expresó:

"Hace días los maestros tramitaban un pliego de peticiones, entre otros el aumento de sus haberes, la reposición del Consejo de Educación y un aumento especial por años de servicio.

"El Gobierno ha aceptado prácticamente todos los puntos. Se aumentaron los haberes de los maestros en la misma proporción que al resto de los empleados públicos, además de 100 bolivianos por cada tres años de servicios.

"Yo he invitado al jefe de la Confederación de Maestros, que reside en Oruro, a venir a La Paz a discutir el punto relativo al aumento que deseaban los profesores.

"A mi invitación los maestros han contestado con una huelga indefinida contrariamente a la Ley del Trabajo, la cual prohibe lsa huelgas de los empleados públicos.

"Como medida de precaución, el Gobierno ha pedido a los padres de familia que no envíen a sus hijos a las escuelas y colegios".

Asociación Interamericana de la Den se organizó en la Conferencia de La

LA HABANA, 15.— (U. P.)— La Conferencia de
y la Democracia dió hoy término a su reunión de tre
pués de crear una organización permanente que se c
el nombre de "Asociación Interamericana de la Dem
libertad", y de aprobar una "Declaración de La Hab

Un vocero de la Conferencia dijo que los objetivos de dicha organización permanente serán los siguientes:

Primero: Mejoramiento cultural e institucional de los pueblos del Hemisferio y realización de las aspiraciones continentales.

Segundo: No reconocimiento de Gobiernos nacidos del fraude o que hayan asumido al poder o lo mantengan por la fuerza en contra de la voluntad de la mayoría.

Tercero: No proporcionar ayuda financiera a los regímenes dictatoriales.

Cuarto: Supervisión internacional de los procesos electorales en aquellos países en que se haya restringido el libre sufragio.

Quinto: Cumplimiento por las repúblicas americanas de los principios establecidos por la Junta Americana de la Defensa de la Democracia.

El ex Presidente de Costa Rica, José Figueres, presentó la moción
que crea la organiz
nente de la "Asociac
ricana de la Democr
bertad".

Los tres miembros
gación mexicana, D
Villegas, José Iturria
gelio Alvarez, aba
Conferencia de la L
Democracia, porque
la misma rehusó dis
ción que se consider
en contra de los Es
y la Iglesia Católica

En la moción se
la Conferencia, prim
denara la "acción p
Iglesia Católica, a la
ponentes acusaron de
regímenes dictatoria
mocráticos, y, segund
nociera que los nor
teamericanos, ayudad
partamento de Esta
principal factor de
actual de las tiranías
rica Latina".

En la moción se pro
bién del "sistema co
tente en Puerto Rico.

MURIO D. AURE QUESADA, DIREC "EL COMERCIO" D

LIMA, 15.— (UP.)—
de 73 años falleció d
cardiaco el ingeniero
llo Miró Quesada de la
rector del decano de la
cional, "El Comercio"
trabajaba anoche en e
de la Avenida Arequi

BALDOSAS
GRAN SURTIDO, DESDE
2.60 C/U.
FABRICA:
CONDOR 962
— FONO 66601 —

ABRIGOS
TERNOS Y ABRIGOS
CREDITOS
Unico sistema sin ningún recargo.
CREDITOS Sin pie.
CREDITOS A 10 MESES
CREDITOS A 20 MESES
VISITENOS SIN COMPROMISO
Esmeralda 885
Entrepiso. De 9 a 12

NO ENTREGUE SU RELOJ
en manos inexpertas.
CONSULTEN:
CASA CARS
SAN ANTONIO 521
EDIFICIO CAPRI
— FONO 32803 —

¡A SOLA FIRMA!
"SASTRERIA DRINBERG"
BANDERA 644
ofrece
TERNOS
Y CONFECCIONES FINAS

CALAMINA Hidráulica
El mejor techo de cartón cuya fabricación y materiales que lo componen garantizan su resistencia y durabilidad. Especial para viviendas populares, construcciones de emergencia, campamentos de costa, cordillera, galpones y gallineros.
Ventas por mayor y menor
CALLE LOS MUERMOS N.o 44
(BA[illegible] PILA)
Fono 83464. — Casilla 948
SANTIAGO

FABRICA ALFOMBRAS
TEL 32876 • MERCED 588
[illegible] PRODUCTOR AL CONSUMIDOR
DE LAVADO Y ARREGLO
Alfombras
ESTILO
PERSA
FRANCES
RELIEVE
CREDITOS

HOTEL ESPAÑA
MERCED 770
SANTIAGO
Piezas con pensión de $ 110.—
COCINA ESPAÑOLA
Cubierto: $ 40.—
Abonos por diez cubiertos: $ 350

ABOGADO
SANCHEZ DEL POZO
Especialmente asuntos y juicios de matrimonio.
De 11 a 12 30 y de 17 a 19 horas
MONEDA 1137 — OF. 78
FONO 80813

CAMISAS
PIJAMAS y calzoncillos en fina hechura de medida por experto cortador
ARREGLAMOS camisas rotas o gastadas, cambio de cuello y puños.
CUELLOS Nylon de medida.
CASA DE LA CAMISA
SAN PABLO 1271

VACIAMOS
Tijeras — Navajas — Cuchillos — Cortaplumas y todo instrumental cortante. Reembolso.
— CASILLA 9352 —
VACIADORA
especial para máquinas de cortar pelo. GONELLA
SAN ANTONIO 488

FABRICA DE TEJIDOS DE LANA
¡VENTAS DIRECTAS AL PUBLICO!
Chalecas para damas, modelos distinguidos, $ 145.— Paletoes, chales, combinaciones, poleras. Sweaters con manga, $ 90.— Jersey con cierre y cuello, $ 95.—
DESPACHO CONTRA REEMBOLSO
Salvador Sanfuentes 2428
(Casi esq. Avda España).
¡NO CONFUNDIR!

¡Maravilloso! DESPIERTO, DORMIDO
BATAS DE LEVANTARSE Y DE BAÑO, Y LOS MEJORES PIJAMAS PARA SEÑORAS, CABALLEROS Y NIÑOS.—
"LA CASA de los PIJAMAS"
HUERFANOS 1165

CASIMIRES
"OVEJA"
GRAN SURTIDO A PRECIOS REBAJADOS
Marcelo Uranga
COMPAÑIA 1291 - Of. 214

RADIOS SIN PIE
METALUX
MONJITAS 843
ENTREPISO

LANAS PARA TEJER "GILDA"
semi peinada, colores de su agrado, madejones de 40 gramos.
$ 13.—
Portal Bulnes 414
2.o PISO
1.a escalera entrando por Merced
DESPACHO CONTRA REEMBOLSO

LANA para TEJER
Peinada, Magallanes, $ 13 madejón de 50 gramos. Lana partida fina, $ 20 el ovillo. Chalecas de lana para señoras. Ositos para guaguas. Sweaters para hombres. Precios de fábrica.
Vichuquén N.o 278
Entrando por Jofré, entre Carmen y Lira, a sólo 3 cuadras del Cerro Santa Lucía. — Despacho inmediato contra reembolso a provincias.

Cierre de concreto REX
Prefabricado standard más económico que la pandereta de ladrillo.
ALTURAS: 1.50, 1.80, 2.00, 2.50 Mt.
Bloques — Dinteles — Pastelones — Pilares — Encielados de Yeso, etc.
SOC. MATERIALES "REX" LTDA.
Alsino N.o 4325
Teléfono 95326

CARTERAS CINTURONES
HAGA SU COMPRA DIRECTAMENTE DONDE LA FABRICA
Despachos a provincias
ENGEL Y ROZENFELD LTDA.
Huérfanos 615

MEDIAS NYLON

Sin costura	$ 75.—
Malla 51, poca falla	85.—
De pelo, sin costura	89.—
30 Dernier "Cariñosa"	95.—
"Zellvag", 30 Dernier	100.—
"Cristalina", finitas	110.—
"Labán", 15 Dernier	120.—
15 Dernier, de pelo	130.—
Labán, cost. obscura	150.—
Talón sombra negra	180.—
Tipo Nylon Dupont	47.—

Despachos rápidos a provincias desde tres pares, contra reembolso.
Pida lista de precios especiales a comerciantes
FABRICA
H. MARCUSON
SAN DIEGO 87

SOBRETODOS
TERNOS, AMBOS, Jóvenes y niños, corte argentino. Unicamente de 8 a 10 A. M. y de 3 a 5 de la tarde.
25 MESES PLAZO
Con o sin pie. A sola firma. Sobre medida iguales condiciones.
CATEDRAL 1467, 3.er piso
Niñitas, jovencitas, batas 3|4.
ABRIGOS SEÑORAS
TRAJES SASTRE

CLINICA DENTAL
Extracciones — Placas
Coronas — Puentes
Obturaciones
Radiografías.
Atención diariamente, de 2 a 6
Fuera de este horario llamar al fono 65310
PRECIOS MODICOS
AVENIDA MATTA 784

TRAJES — ABRIGOS
FALDAS — BLUSAS
"CATYMAR"
DIEZ DE JULIO 77
CREDITOS

ACADEMIA DE PIANO
"VALPARAISO"
PLAN OFICIAL DEL CONSERVATORIO
EXAMENES VALIDOS
DIECIOCHO N.o 635
— FONO 68636 —
DIRECTORAS:
Eleonora Sgolia de Alvarez
Eugenia Romo de Matus

SASTRERIA "ADAM"
HECHURAS FINAS
CONFECCIONES
CREDITOS
Catedral 1274

Optica ROTTER
Despacho de recetas
EXACTITUD Y PRECISION
Ahora en su nuevo local
HUERFANOS 1029

CALZADO
CREDITOS
Damas — Caballeros y Niñas
CARTERAS
CREDITOS
Sólo a un radio de 30 cuadras
SAN DIEGO 1889

FABRICA
COLCHONES
SOMIERES
CATRES
FRAZADAS y SOBRECAMAS
V. Mackenna 830
San Pablo 2901

MANDE A LAVAR SU ROPA
— A LA —
Lavandería Automática Americana
MERCED 618
Camisas para caballeros, en 72 horas, por $ 8.— lavadas y planchadas en forma impecable. Tenemos el equipo más modernos, y usamos los mejores materiales.
LIMPIADO EN SECO
PERFECTO Y RAPIDO

BOLETOS DE EMPEÑO
ORO — JOYAS
COMPRAMOS
Antes de vender, consúltenos
RELOJERIA Y JOYERIA
"DRUVI"
SAN ANTONIO 80
— Esquina Moneda —
FONO 61766

SU DESTINO ESTA EN SUS MANOS
Consulte a
ODETTE D'AERCY
TENDERINI 115 - 9.o piso
Depto. 1 De 1 a 7 P. M.

ZAPATILLAS DE BALLET
CASA MARCOS
La casa del bailarín.
Reembolsos a provincias.
Esmeralda 834
FONO 68666 - Santiago

TIJERAS Y NAVAJAS
De las mejores marcas
ALEMANAS - SOLINGEN
Reembolsos
— CASILLA 9352 —
GONELLA
SAN ANTONIO 488

SE ARREGLAN Y TIÑEN
CARTERAS
en todos colores.
20 AÑOS ATENDIENDO EN ESTE MISMO LOCAL
Copiapó 1120
Al llegar a San Diego.

MUEBLES FINOS
DE ESTILO
Los más bajos presupuestos; la más alta calidad al servicio de su hogar.
Fábrica:
SAN IGNACIO 980

LANAS TELAS Y TEJIDOS
Ventas directas al público con precios bajísimos
Algunas ofertas:

Chalecas para señoras, lana fina Magallanes	$ 112
Chalecos americanos, tipo a palillo	178
Mouflón de lana, ancho 140 y 180 cms.	145
Lanilla para batas	108
Lanas para abrigos y 3|4	160

FABRICA DE TEJIDOS
Irarrázaval 440
(Frente Teatro Andes)

MOLINOS DE MARTILLOS "Cardoen"
Para toda clase de cereales y minerales blandos.
Gran rendimiento.
Precio ocasión.
AHUMADA 131
OFICINA 523

MATRICES
Rectifica cigüeñales — Reparaciones — Construcciones de maquinaria — Trabajos de alta precisión mecánica — Técnicos europeos.
BOSCHETTI y FRIXIONE Ltda.
DIEZ DE JULIO N.o 1063
— FONO 74433 —
(Entre San Diego y A. Prat)

CAMISAS UAUY
$ 280.— y $ 340.—
Fabricamos las popelinas. Confeccionamos las camisas. Y las ofrecemos al público.
AHUMADA 340
LOCAL 1026
(Pasaje A. Edwards)

DENTADURAS ROTAS
LABORATORIO DENTAL "RAKOS"
Repara en una hora. Dientes quebrados reemplaza en treinta minutos.
PASAJE MATTE 81—2.o PISO OFICINA 222 — ENTRADA DIAGONAL, HUERFANOS CON ESTADO
Despachos de provincias en el mismo día. Atención permanente de 9 A. M. hasta 8.

BATAS DE LEVANTARSE
Extenso surtido en ricas lanas, colores surtidos. También sobre medida.
POLERAS, CHALECAS, en lana importada, finísima calidad.
FALDAS DE LANA.
IMPERMEABLES, tela "Plastic" americana. Lindos colores lisos y floreados. — Precio réclame, $ 595.—.
"DAMITAS"
Fábrica de ropa interior fina MERCED 712, PLAZUELA frente a la Basílica de la Merced (rincón)
MEDIAS NYLON, de las mejores fábricas; colores de última novedad 15, Denier.
BLUSAS, gran surtido.
CONSULTE CREDITOS

ULCERAS DE LAS PIERNAS
Si Ud. sufre de úlceras de las piernas, pida por correo o personalmente folleto gratuito, que con lenguaje sencillo explicará a Ud. la naturaleza de su dolencia y el modo de curarla, desde el punto de vista de un médico, quien ha dedicado toda su vida al estudio y tratamiento de esta dolencia. Las úlceras de las piernas pueden curarse, sin reposo en cama, sin pomadas y sin otros medicamentos.
CARMEN 78 — Stgo.
FONO 36638
Atención: 2 1|2 — 7 1|2

THEL
GAN
GRAFOLOG
QUIROMAN
Científica. Atien
3 a 8 P. M.
Av. MATTA

TERN
Y ABRIG
Confecciones finas y
dida. Lindo surtido
mires importados y
les de primera
SOLO HECHURAS
CREDITOS A 10
MESES
CREDIT
SIN PIE
Una facilidad para
bolsillo.
SAN ANTONIO
OFICINA 5
Unicamente de 9 a
4 a 8 P. M.

ARMA
Reparaciones — Niq
Pavonados — Trabaj
rantizados y ráp
Compraventa toda c
armas
Santa Rosa
FONO 36036

COMPRAM
RELOJE
MALO
SANTO DOMINGO
— Esquina Morandé
TALLER DE RELOJE

PEDICUR
(Sistema Dr. S
RODOLFO LOEWE
MASAJISTA
ORTOPEDICO
PLANTILLAS
ESTADO 3
HOTEL SPLEND
2°PISO OFC - FONO 3

NEBULIZACION
A DOMICILIO
Ultratermia. Luz Ultra
Curaciones e inyecciones
neral. Atendido por
ras universitarias
De 8.30 a 12.30 y de 15 a
SERVICIO DE FISIOTE
Hermanas Tronc
MONEDA N.o 12
CUARTO PISO — OFICIN
TEL. 86211

CREDITOS
PASCUA
SASTRE
SAN DIEG
928

LA NACION

MARTES 16 DE MAYO DE 1950
SANTIAGO DE CHILE

Lilly CHRISTINE estrella de Burlesque y Cine

Por Charles L. Springer

UNA hermosa nueva estrella ha surgido, en el horizonte del cine y teatro ligero norteamericanos; una estrella con una figura, y un estilo propios que valen un millón de dólares.

"Audaz", "única" y "hermosa capaz de quitar el resuello", son sólo unos pocos de los adjetivos que los críticos han dedicado a las representaciones en los escenarios de Broadway de Lilly Christine.

¿A qué se debe tanta excitación? Pues bien, con sólo mirar las fotografías de la hermosa artista, se puede formar una idea del entusiasmo que ha despertado entre los aficionados a las revistas picarescas. Un cuerpo esbelto, ondulante, una sonrisa provocativa, y una de las cabezas más esplendorosas de largas trenzas doradas que los concurrentes a teatros y clubes nocturnos hayan visto jamás; además de una técnica de baile que los hace perder el juicio, son méritos más que suficientes para darle fama, aún en Broadway, y en Hollywood, donde abundan las muchachas hermosas.

Lilly conquistó renombre durante la larga temporada de "Burlesque", la comedia musical que tanto éxito tuvo en Broadway, con el cómico Bert Lahr. El papel desempeñado por Lilly en la obra fué el más sensacional de la representación, pues hizo que el público masculino prácticamente girara en sus asientos.

Un crítico de Broadway escribió: "Tan pronto la hermosa Lilly Christine aparece en el escenario, algo electrizante ocurre. Ella se comunica con su auditorio en una forma directa, asombrosa, casi primitiva. Cada movimiento de su danza es excitante. Los propietarios del teatro debieran alegrarse que sus cortinas son incombustibles, cuando la deliciosa Lilly comienza a bailar!"

A los 22 años de edad, Lilly ya no es una extraña ni en Broadway ni en Hollywood. Además de su actuación en clubes nocturnos y teatros a lo largo de la Gran Vía Blanca (Broadway), ella ha tomado parte en varias producciones cinematográficas. Nueva estrella de Warner Brothers, apareció como una de las Rosas en "My Wild Irish Rose" (Mi rosa silvestre irlandesa). Antes, Lilly actuó en "Two Guys, in Milwaukee" (Dos tipos en Milwaukee), y en "When Irish eyes are smiling" (Cuando los ojos de una irlandesa nos sonríen), entre otras.

CH. L. S.

ELIZABETH TAYLOR.— La reina de belleza de Hollywood, Elizabeth Taylor, se casó con la pompa de una princesa. Su estudio (Metro Goldwyn Mayer) le obsequió el traje de boda de raso marfil realzado con una cola de 25 metros recamada de bordadura de perlas. Su amiga de siempre, Ann Westmore (hija del experto en belleza, Walli) fué la madrina. Vestida de organdí verde claro, precedió a las damas de honor, trajeadas de organdí amarillo. Fueron ellas, Jane Powell, casada hace poco; Bárbara Thompson, esposa del actor Marshall Thompson; Marjorie Dillon, doble de la novia; Marilyn Hilton, hermana del novio, y Betty Sullivan.

Sombreritos de flores, manguitos de flores. Flores. Raras veces he visto mayor despliegue. Ni siquiera cuando se casó la reinita, Shirley Temple.

¿El novio? Es millonario. Su padre es el mayor accionista del famoso hotel de Nueva York, "Waldorf Astoria". ¿Regalos? Un anillo de un brillante oblongo de 5 quilates. Un paquete de acciones del Waldorf Astoria y muchas cosas más. Ya lo dice la Biblia: "E' que tiene mucho, recibirá más".

Adolfo MENJOU con nuevos ESPEJUELOS

ALMORZANDO en el restaurant de "Romanoff", tuve de vecino al maduro Petronio de Hollywood, Adolphe Menjou. Quitándose las gafas se acercó haciendo profunda genuflexión:

—"Mi querida señora doña Marina, ¿cómo está usted esta hermosa mañana de sol?" (llovía a cántaros, pero Adolphe no vé el agua, sólo las mujeres guapas).

—"Bien, gracias", respondí notando con inquietud que balanceaba los espejuelos en la punta de los dedos.

—"¿Puedo sentarme a su lado y hacerle compañía?" preguntó a tiempo que dejaba caer sus anteojos y descuidadamente los pisaba.

—¡Cuidado!, exclamé, asus- Menjou. Quitándose las gafas, Adolphe sonrió. "Una mujer inteligente como usted debería saber que son irrompibles. Mire usted como están

ADOLFO MENJOU

construídos, son de materia plástica".

Observo los vidrios sin notar diferencia. Sólo la maravillosa resistencia a golpes y quebraduras me hacen comprender que tengo ante mí un nuevo avance de la ciencia. "He leído acerca de ellos, pero no había tenido ocasión de ver en la práctica sus condiciones de resistencia", respondo, notando que los lentes se habían desprendido de su montaje, pero sin perder su transparencia inverosímil.

Adolphe se inclina, recoge las piezas que torna a colocar en sus respectivos sitios. Las gafas reaparecen perfectas. "Cuestan 5 dólares más que las ordinarias", me explica, "pero cuando se popularicen, su precio bajará. Esto pone punto final a los cambios de anteojos. Esta clase de lentes se usará también en máquinas fotográficas, que no precisarán de los cuidados antiguos. Sonríe. "Hasta muy pronto mi querida señora doña Marina". Se inclina en profunda genuflexión que demuestra su agilidad física, torna los ojos, avizora un par de muchachas, carraspea y se marcha tan campante, balanceando las gafas en la punta de los dedos.

La vida en HOLLYWOOD

Por Marina Cisternas

(Corresponsal de LA NACION en Hollywood)

CUGAT VUELVE A LAS ANDADAS

CON PELUCA o sin ella. Con corset o sin él. Que es buen músico o que... el caso es que Xavier Cugat es un Tenorio formidable.

Lorraine Allen (esposa N.o 2) que vive en la mansión que la obsequió el músico español, muy enfurruñada y malhumorada me dijo: "Que ese... (aquí varias frases pintorescas) se haya metido en un nuevo lío matrimonial, esta vez con una muchachuela de 18 años, es el colmo. Por mi parte... (aquí otra serie de frases aún más pintorescas), lo voy a partir por donde más le duele".

Mientras tanto, Xavier le obsequió a Abbe Lane, cantante de 18 años de edad (Bella, ya lo creo; además simpatiquísima), un perrito faldero de los llamados "Chiguagua". Esa es (según sus amigos) señal infalible de que el catalán se casa. En mi opinión, lo es su nueva peluca. Es casi rubia y tiene una serie de crespitos a lo poeta, o a lo matón (estilo Burt Lancaster) que le caen encima de la frente. Cuando Xavier cambia de estilo de peluca, algo revolucionario sucede dentro de su testa. Pienso lo mismo que sus amigos. Xavier Cugat va en vías del tercer matrimonio. Está escrito en su destino.

LOS HECHICEROS, SEGUN EDWARD AINSWORTH

"Hemos perdido un tiempo precioso", exclama Ed Ainsworth, editor del diario "Times". "Los hechiceros o médicos de las tribus salvajes o semisalvajes, conocían (y conocen) maravillosos secretos de plantas medicinales originarias del desierto. Especialmente el cactus para la artritis; creosota, siena aloes, etc., Ed suspira. "Así es la humanidad. Llena de soberbia. El Perú con sus quinina, coca, sus yerbas maravillosas. México, la América entera. Y nosotros perdiendo un tiempo que no tenemos derecho a despilfarrar en vanas pendencias. Todos los males de la humanidad doliente tienen su cura. Todos, menos la soberbia".

XAVIER CUGAT no escarmienta. Se dispone a contraer matrimonio por tercera vez y con una jovencita de 18. Puede ser que esta vez el célebre músico tenga mejor suerte. ¡Y que no se cumplan "los buenos deseos" de sus ex esposas!

"TRIGGER"

Todos sabemos quiénes son las mejores mujeres del mundo. Las más bien vestidas. Las más bellas. Lo leemos y lo escuchamos por radio. También los hombres; pero pocos estamos enterados de cuál es el caballo más elegante. No hay duda alguna. Es "Trigger", esa preciosidad equina de Roy Rogers.

La última adquisición elegante de "Trigger", es una silla de montar que le ha comprado el cow boy. Para construirla perfecta, intervinieron 16 hombres que trabajaron en ella 3 años. Con 1.400 onzas de pura plata, sumada a 136 onzas de oro fino, forjaron una montura que es una joya maravillosa en que destellan 1.500 rubíes y perlas.

—Dime, Roy, ¿en cuánto aseguraste esta preciosidad?

El cow boy deja su guitarra, se rasca la cabeza antes de responder. "En 50.000 dólares. Si se mira en un sentido se creería que es locura gastar tal suma en un caballo, pero si se piensa detenidamente que "Trigger" es estrella de primera magnitud, la que me ha llevado a mí a la cumbre... Todo parece poco".

M. C.

INSTITUTO COMERCIAL
"SELECTO"
PUENTE 576
4.o PISO
Cursos de Preparación comprenden: Contabilidad, Aritmética, Redacción Comercial, Castellano, Escritura a máquina. Pueden ingresar alumnos aunque tengan sólo preparatorias.
MATRICULA ABIERTA

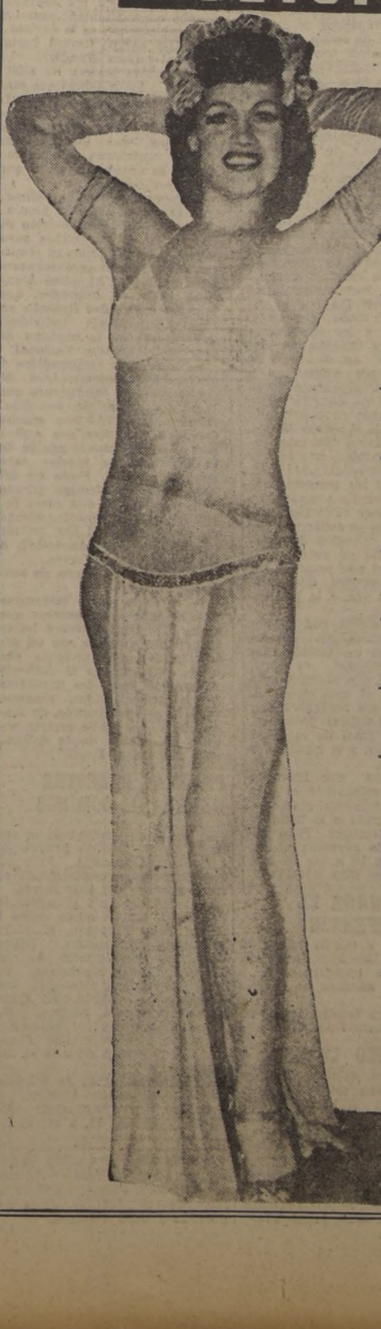

Intimidades y sucesos POLICIALES

—La policía trabaja a fondo en el misterio del Hotel Claridge...

—Los suicidios a la orden del día...

—Sus esposas ayudaron a Clark Gable a llegar a la cúspide.

—Un crimen en la Universidad.

—Confesiones de una recién casada.

—La Cruz Azul, apasionante novela policial corta.

—Y varias notas sobre la actualidad policial chilena.

INTIMIDADES
Y SUCESOS POLICIALES
Aparecerá mañana, por ser festivo el jueves
$ 5.-

Actualidad RADIAL

De Linares, provincia de Jaén es Juan José Padilla Jiménez

De Linares provincia de Jaén, paña, es Juan José Padilla Ji- nez, el cantante español que unfa en Goyescas y en Radio edad Nacional de Agricultu- Nació hace 34 años en este eblo minero por excelencia, de vivió muy poco ya que sa- chiquitín, cuando su padre llevó a otro lugar de España.

uan José es un muchacho pático, cordial, conoce plena- nte el halago de la popula- ad, es varonil, expresivo y su- mente ameno. No le gustan ruidos cuando canta. Culti- el cancionero popular espa- . Está radicado desde hace po en Buenos Aires. Es la nera vez que visita Chile, al cual le tiene grandes patías; y, enorme admiración s muchachas entre 15 y 40 . Dice, además: "Pueden des estar orgullosos de la ca- l que tienen, orgullo que de- s compartir los españoles saberlos de nuestra misma pe".

nfiesa, además, que ha ga- muchísimas pesetas... pe- mo es un señorito al que le vivir bien, no tiene nin- ahorrada... ahora va a dar algunos pesos, ya que tista aquí gana mucho y el no ahorra es porque no quie- encillamente.

resumen: la presencia de cantante español de la ca- y popularidad de Juan Jo- adilla Jiménez, es la atrac- del mes de mayo en los mas de la SNA, y se me- la ovación cerrada que re- a diario en el escenario de tería Goyescas.

E CARGAN
APICERAS DE TINTA
N PASTA: $ 30.—
MAC IVER 418
N DIEGO N.o 425

EL MEJOR NUMERO DE LA SEMANA

Con singular éxito está actuando por la SNA el intérprete de la canción latinoamericana Antonio Prieto, que se caracteriza por la excelente presentación de sus actuaciones, el buen repertorio, sus magníficas condiciones de interpretación y lo agradable de su voz. Prieto, es uno de los buenos aciertos de C. B. 57 y su actuación completa el firmamento de astros y estrellas de la canción.

Antonio Prieto, con sentido muy personal de la interpretación, hace escuchar cada vez que actúa, todas aquellas canciones que marcan un estado de transición entre los grandes compositores y la frívola página melódica de nuestros días. Recientemente, Prieto, se ha convertido en uno de los artistas favoritos del público que sintoniza de preferencia los programas de la SNA. Por esta razón LA NACION le otorga el título de "EL MEJOR NUMERO DE LA SEMANA".

ANTONIO PRIETO

Gazapos RADIALES

Jueves 11-mayo.— '.45 horas.— C. B. 101.

Rubén Valenzuela, locutor de Radio Yungay, al anunciar la campaña de higiene de una firma comercial, dijo: "lave sus dientes cada semana. Campaña de higiene de Perlina y Radiolina". Claro, con una campaña así, estamos lucidos!...

Martes 9-mayo.— 23.15 horas. —C. B. 106.

Ricardo García, locutor de Radio Minería, al dar la característica de la emisora, dijo muy ufano: "C. B. 106 Radio Sociedad Nacional de Minería". ¡Tan mono que lo han de ver!...

Miércoles 10-mayo.— 13.10 horas.— C. B. 101.

Mario Subiabre —leyendo accidentalmente el boletín informativo de esta broadcasting dijo: "Siguen con éxito los trabajos de la candidatura a senador de Radomiro Tómik". Subiabre necesita hacer un viaje a Antofagasta a aprender yugoeslavo.

Lunes 8-mayo.— 21.10 horas.— C. B. 93.

Joaco Blaya, de Radio Nuevo Mundo, leyendo el boletín informativo, anunció que "las tropas nacionalistas "CHILENAS" habían rechazado el ataque comunista a Hainan". ¿No serían, acaso, las tropas nacionalistas "chinas"...?

Martes 9-mayo.— 17.12 horas. —C. B. 101.

Alfredo Figueroa, narrando un episodio del radioteatro de la tarde dijo: "y el doctor al comprobar que el enfermo sufría de "paranoia", etc..." ¿No sería "paranoia", don Cachito...?

Miércoles 10-mayo.— 21.40 horas.— C. B. 89.

David Silva, director de la audición Atalaya del Deporte, de Radio Bulnes, que se presenta como "el conocido periodista, redactor y comentarista deportivo" al referirse a futuras actuaciones del cuadro de la Universidad Católica que llegaba de Europa, dijo: "esperamos que en el cuadrilátero pastoso estos pibes demuestren su ranking europeo"...

Mejore!!

Roberto Galán, muchacho argentino, ha recorrido gran parte del mundo, y en la actualidad es el animador del programa radial que la SNA transmite todas las noches, a las 23 horas, bajo el título de "La noche de las sorpresas de Roberto Galán".

Esta audición, cuya idea no es mala, no presenta el brillo, ni la calidad, ni la sobriedad que debiera tener; máximo cuando su animador, que ha realizado otras audiciones de mayor calidad en Buenos Aires, y otros países, ha logrado buen éxito; pero, en este espacio de C. B. 57, se le escapan detalles que no están a la altura de su prestigio. Su animación es muy gritada, el colorido que pretende dar se torna chillón, y resulta contraproducente al que está en el receptor escuchando.

ONDA CORTITA

Mario Gil, uno de los cuatro boleristas que actuará en los Estados Unidos — los otros tres son Pedro Vargas, Nestor Chayres y Alfonso Ortiz Tirado — llegará a Santiago contratado exclusivamente para actuar en Violín Gitano y Radio Minería, en los primeros días de junio.

Gil, es el cantante mexicano que actualmente triunfa en Portugal, como antes lo hiciera en España y Francia. Actuó en Madrid, Barcelona y París. En Madrid, actuó en el famoso Pasapoga, una de las boites más lujosa del mundo. Canta boleros y todo el ritmo tropical. Aquí en Chile presentará por primera vez el ritmo del bolero español.

Es casi seguro que en el próximo mes de julio se presenta en el Waldorf y en Radio Minería, la cantante tropical Elvira Ríos. Su contrato es por muchos miles de pesos chilenos.

Marta Pérez, famosa cantante cubana, estrella de "Cadena Azul", de la Habana, extraordinariamente hermosa, cotizada en Estados Unidos por sus continuas presentaciones, viene por primera vez a Chile. Es casi segura su actuación en Santiago para el mes de junio. La presentarían, conjuntamente, Waldorf y Radio Minería.

Pasado mañana; revancha Colo Colo-Fluminen

ROBLEDO, concede una entrevista a nuestro diario, durante las once que ofreció ayer la División de Honor del Fútbol Profesional, en la Residencial Lehner.

CUARTOS FINALES DEL CERTAMEN LOCAL DE BOX SE HARAN MAÑANA

Una rueda correspondiente a los cuartos finales del Campeonato de Preselección que organiza la Asociación de Box de Santiago, tendrá lugar mañana miércoles en la noche, en el gimnasio del Famae.

Este es el programa:

MOSCA.— Carlos Willimbrick, Tranviario, con Sergio Alvarado, de Cía. Eléctrica; H. Vargas, del Comercio, con V. Madrid, del Rufino Melero.

GALLO.— Carlos Muñoz, del Propa, con Jorge Gómez, del Famae.

PLUMA.— Luis Cáceres, del Conchalí, con Sergio Astorga, del México.

LIVIANO.— Juan Norambuena, del México, con José Lizama, del Chuchunco; Carlos Cifuentes, del Dávila Baeza, con Alberto Maldonado, del Carlos Uzabeaga; Luis Abarca, del Cía. de Electricidad, con Alberto Aguirre, del Dávila Baeza.

MEDIANO.— O. San Martín, del Corcolén, con Pedro Negrete, del Chuchunco.

MEDIO PESADO.— Víctor González, del Corcolén, con César Escobar, del Providencia; Julio Campos, del Vicentini, con Eduardo Cancino, Cía. de Gas.

PESADO.— Miguel Ibarra, del Corcolén, con José Allendes, del Cía. de Gas; Juan Magna, del Dávila Baeza, con Juan Cerda, del Cía. de Gas.

El pesaje y examen médico de todos estos elementos se hará hoy, de 19 horas adelante, en el local de la Asociación, Avenida O'Higgins 237.

Varias noticias sobre deportes

AJEDREZ DE LO OVALLE.— En el local de José Ureta 222, Paradero 18, de la Gran Avenida, se dió término al torneo de tercera categoría, con la participación de 14 aficionados. El ganador fué el estudiante Hugo Román. El segundo lugar lo ocupó Oscar Godoy, con 8 puntos; 3.o Mario González, con 7 1|2; 4.o Hugo Moreira, con 6 1|2; 5.o Alejandro Hube, con 5; 6.o y 7.o Manuel Campos, con 4 1|2, y René Andreali, con 4 1|2; 8.o y 9.o Jorge Roc, con 4 y Mario Díaz con 4; 10.o Carlos Abarca con 2 y 11.o Osvaldo Toro, con cero puntos. El jueves se efectuará el sorteo de segunda categoría, a las 16 horas, para comenzar la competencia el sábado a las 20 horas.

FUTBOL DE CONCHALI.— El siguiente programa ha confeccionado la Asociación de Fútbol de Conchalí, con motivo de celebrar su 8.o aniversario. Días 15, 16 y 19, campeonatos de salón; 17, elección de Directorio; 18, festival de fútbol en las canchas del Santiago Morning, en honor del árbitro señor Sergio Salas. Día 20, sesión solemne y repartición de premios de la competencia oficial de 1949 en el local del Centro Cultural "Pedro Aguirre Cerda", ubicado en Vivaceta 2403. Día 21, almuerzo en honor de las autoridades de la comuna y Campeonato de Rayuela. Día 28, desfile de los 21 clubes afiliados y match amistoso entre los dos seleccionados.

RENDIRA HOMENAJE.— El Club Deportivo "Alberto Bravo", rendirá un homenaje el jueves próximo al señor Raimundo Loezar Moreno, con motivo de celebrar su 10.o aniversario de la Audición "Sinopsis del Deporte". Esta fiesta finalizará con un baile social que se efectuará en la Quinta El Piloto, Av. Buzeta 505.

EN ESCUELA LO FRANCO.— En el local de este establecimiento se efectuó el homenaje que esta institución y la Alcaldía de Quinta Normal, rindió a las jugadoras que ganaron el Campeonato Sudamericano en Lima. Previamente al acto, se exhibió la obra teatral "La Universidad de los Ojos Pardos" de Daniel de la Vega. En nombre del Alcalde de la Comuna, don Alfredo Ibáñez saludó a las campeonas, con un elocuente discurso.

ACEPTA DESAFIOS.— El Deportivo "Eduardo Tapia", acepta desafíos para jugar los días sábados. Tiene tres equipos adultos. Cuenta además con dos equipos de básquetbol femenino, rama de pimpón y de rayuela. Los interesados deben dirigirse a Av. Matta 794 o al teléfono 53132 de 19 a 21 horas.

SANTA FILOMENA DE JAHUEL.— Hemos recibido una nota del Club Santa Filomena de Jahuel, en que reclama la actitud adoptada por el Unión Católica de Rinconada, en su match de fútbol del domingo, debiendo retirarse su equipo de la cancha.

14.o ANIVERSARIO.— Un variado programa ha elaborado el Club Deportivo "Lacunza", con motivo de celebrar su 14.o aniversario. El lunes comenzarán los torneos internos de juegos de salón; el sábado se harán las finales, y el domingo 28, las pruebas atléticas.

ATLETAS NOVICIOS TIENEN UN TORNEO

La Asociación Atlética de Santiago ha dispuesto efectuar el torneo de novicios entre el sábado y domingo próximos, en el Estadio Nacional, con programa completo hasta 10.000 metros planos.

Las inscripciones se recibirán hasta hoy en la secretaría de San Francisco 259.

EL DR. BISQUERTT EN LA REINA CB 62

El director del Instituto de Educación Física de la Universidad de Chile, Dr. Luis Bisquertt, hablará mañana en Radio La Reina, CB 62, en la audición "La vuelta olímpica", a las 19.30 horas. El doctor Bisquertt se referirá a la Segunda Lingiada y otros temas que se relacionan con la Educación Física en nuestro país. Hará la presentación del doctor Bisquertt el profesor del Instituto, señor Rosauro Salas A.

FRANQUICIAS DARA EL C. SANTIAGO MORNING

Con entusiasmo ha sido recibida por los simpatizantes del Club Santiago Morning, la campaña de socios destinada a aumentar los registros de la institución, cuyo equipo de honor viene cumpliendo brillante campaña en la disputa de la copa "Carlos Varela", certamen que este año ha reemplazado al clásico campeonato de apertura. Después del triunfo de Audax sobre Everton, el conjunto de colonia deberá disputar la final con Santiago Morning, y el vencedor jugará un match con el seleccionado nacional.

Numerosos simpatizantes de la institución han ingresado en la última semana, aprovechando las franquicias especiales establecidas por el directorio del club. Los antiguos socios y los que ingresen este mes tendrán derecho a participar en el sorteo de un pasaje por avión, ida y regreso, al Campeonato Mundial de Río de Janeiro. Este pasaje ha sido proporcionado al club por la Empresa de Pasajes y Turismo "Expreso Vilalonga", entidad que ha establecido extraordinarias facilidades para las personas que quieran concurrir a presenciar ese importante certamen. Esta franquicia se concede a los socios que cancelen íntegramente el año de cuota, o lo que resta del año para los socios que ingresan este mes, por primera vez, a la institución.

Para los socios que se encuentren atrasados en sus cuotas se ha establecido una amnistía general, es decir, quedarán al día siempre que cancelen en el mes en curso, lo que les dará derecho a entrar a los partidos próximos, es decir, la final de la Copa Carlos Varela, y el match con la selección.

Los socios que ingresen cancelando solamente el mes en curso, recibirán gratuitamente el carnet o la insignia del club, a escoger. Para estos efectos la gerencia atiende desde las 10 a las 20 horas, todos los días hábiles.

HOY SESIONARA EL OSORNO DEFENSOR

Esta noche a las 21 horas, el Club Osorno Defensor, celebrará una asamblea extraordinaria a fin de tratar asuntos de mucha importancia.

Esta reunión tendrá lugar en el local de Santa Rosa 87.

ATLETICO CONDOR

El Deportivo Atlético Cóndor, ha elegido para este año, a la siguiente mesa directiva: presidente, señor Eliseo Saavedra; vicepresidente, señor Julio Opazo; secretario, señor Jorge San Martín; tesorero, señor Enrique Marchant; directores, señoras Hortensia Cornejo, María Palma y señores Raúl Alvarado, René Grandón, Justo Ruz, René Vásquez, Hernán Peñailillo, Rubén Gaete, Carlos Valdés, Antonio Correa, Julio Palma, René de los Ríos, Miguel Merino, Julio Sepúlveda y José Vásquez.

"EL FUTBOL INGLES ES EL MEJOR"

DIJO ROBLEDO EN LA ENTREVISTA DE AYER A LA PRENSA

Los periodistas deportivos de la capital, tuvieron ocasión ayer de conversar con el crack del fútbol inglés, Jorge Robledo, que acaba de llegar al país invitado por la Federación de Fútbol de Chile, a fin de que integre el equipo chileno que intervendrá en el Campeonato Mundial que se iniciará en Brasil el 24 de junio próximo.

La División de Honor, representada por el señor Antonio Alvarado Bórquez, tuvo la gentileza de invitar a la prensa metropolitana, a la Residencial Lenner, donde todos los periodistas tomaron once con el famoso jugador nacido en Chile, y que actualmente defiende los colores del Club Newcastle United.

Jorge Robledo se mostró como es, sincero en sus declaraciones, y modesto en su temperamento. Fué atento con todos, y contestó absolutamente todas las preguntas que se le hicieron, hasta el extremo de hacer un esquema de cómo se practica el fútbol en Inglaterra. Respondiendo a una de las primeras preguntas, manifestó:

—"Puedo decirles que me inicié jugando fútbol a la edad de 9 años cuando estudiaba en la Escuela. Yo salí de Iquique con Eduardo, que es mi hermano menor, el año 32, cuando yo tenía más o menos 5 ó 6 años de edad".

—"¿Cuánto tiempo que juega en primera división?

—"Hace solamente dos años, pues antes defendía los colores del Club Barkley, institución ésta que cedió mi transferencia por la suma de 20 mil libras.

—"¿Percibe usted una parte de la prima?".

—"Los jugadores no recibimos prima; solamente el sueldo, que es de 12 libras semanales".

—"¿Cómo hacen las prácticas en Inglaterra?".

—"Los entrenamientos se realizan allá todos los días. Dos horas durante las prácticas en la cancha, con la asistencia de todos los jugadores, que tienen la obligación de presentarse al entrenador".

Respondiendo a preguntas relacionadas con la calidad del fútbol europeo y a la chance que le asigna a Inglaterra, nos dijo: "Italia tiene buen fútbol, es de calidad, como también el español; pero considero que el fútbol inglés es superior técnicamente, ya que es más veloz y más penetrante. En cuanto a la posibilidad de que Inglaterra gane el Campeonato en Brasil, no puedo opinar categóricamente, ya que no conozco todavía el fútbol brasileño.

—¿Y conoce la modalidad de los rusos?

—"Sí. Tuve ocasión de verlos actuar. Los rusos son hombres físicamente bien dotados; pero su fútbol es muy diferente, porque cuando atacan, todos se van hacia adelante, y cuando su área es invadida por los forwards contrarios, todos se repliegan. No me convence mucho esa modalidad; superior, indudablemente, es la inglesa.

—¿Qué equipo llevará Inglaterra al torneo Mundial?

—"La Liga inglesa ha seleccionado a los hombres que más se adaptan al clima tropical. Los ha seleccionado no solamente como jugadores de más capacidad, sino que también que su contextura y temperamento se adapten al clima que es muy diferente.

Momentos antes de retirarnos, el señor Antonio Alvarado, a nombre de la División de Honor, usó de la palabra para agradecer a la prensa su cooperación. Luego aprovechamos para preguntar al señor Alvarado, sobre su impresión que le causó el jugador Robledo, en su entrenamiento individual que efectuó en la mañana de ayer en el Estadio Nacional.

—"Quedamos sorprendidos y gratamente impresionados de las magníficas condiciones que tiene Jorge Robledo, nos dijo. Domina la pelota con mucha facilidad y shotea con ambos pies. Tiene bastante noción de la distancia, es preciso para hacer los pases. Posee un dribling vistoso y efectivo, porque sabe desplazarse con suma facilidad. En el entrenamiento de ayer, corrió 1.500 metros con zapatos de básquetbol, a fin de ponerse en forma.

—¿Y cuándo entrena en conjunto?

—"Robledo debe integrarse hoy al equipo, de manera que a las 8.30 horas, deberá hacer la primera práctica con los seleccionados. Me olvidaba decirles —nos agrega D. Antonio Alvarado— todos los jugadores son preseleccionados, ninguno todavía es seleccionado, de modo que nadie puede creerse seguro integrante de la delegación que irá al Brasil".

PRUEBA PEDESTRE HABRA EL DOMINGO

El próximo domingo 21 se realizará la tradicional prueba pedestre denominada "Circuito Santiago", cuya organización correrá a cargo del club Royal.

El recorrido será el siguiente: Partida a las 15 horas desde la Plazuela de Tropezón, Mapocho, Matucana, Exposición, Blanco Encalada, San Ignacio, Avenida Matta, Vicuña Mackenna, Pío Nono, Dominica, Recoleta, Avenida Chile, Hipódromo Chile, Fermín Vivaceta, Manuel Rodríguez, San Pablo, Matucana, Mapocho y plazoleta de Tropezón donde estará situada la meta.

Las inscripciones se atienden en la Asociación Atlética de Santiago, San Francisco 259, hasta el viernes 19, a las 21 horas.

Cracks amateurs pelean esta noche

Lo más seguro es que Colo Colo, para la revancha del jueves, presente esta misma línea delantera, y que integran Aranda, Arias, Candia, M. Muñoz y Castro.

CREMASCHI, INSIDER DE LA UNION, FUE INDULTADO ANOCHE

En la reunión que celebró anoche la División de Honor de la Federación de Fútbol de Chile, la cual no obstante la convocatoria para las 19.30 horas, comenzó dos horas más tarde, se acordó indultar al jugador Atilio Cremaschi, de los registros de la Unión Española, sobre quien pesaba una suspensión por un año, por la agresión de que hizo objeto al árbitro señor Aldo Candolini.

CUENTA DEL SEÑOR DITTBORN

Igualmente, en este acto se conoció la cuenta que dió de su misión cumplida en Londres, por el señor Carlos Dittborn, tesorero de esta dirigente, que se relacionaba con el viaje del jugador Jorge Robledo y a la contratación de árbitros ingleses para la competencia oficial de 1950. Tanto en aquella gestión como en la última, el señor Dittborn informó que había hallado las mejores disposiciones de parte de las autoridades del Newcastle United y de la Asociación de Fútbol de Inglaterra.

El club al cual pertenece el crack chileno, sólo solicitó la contratación de un seguro contra los riesgos del viaje aéreo y a la inhabilitación física, ya sea en los entrenamientos como en los partidos de exhibición y los correspondientes a la disputa del Torneo Mundial de Río de Janeiro. Este seguro, que es hasta £ 20.000, costó más o menos 400 dólares de prima.

En lo que respecta a los árbitros, éstos serán tres y vienen por 3 años, período que compensará —dijo— los gastos que demandan su contratación. Uno de ellos, el señor Charles Mackenna, ya está llenando los trámites de rigor para viajar a Chile.

RENUNCIAS

Asimismo, se conocieron anoche los textos de las renuncias que presentaron los señores Valeriano de la Bárcena y Antonio Cruz, de sus cargos de delegados del Santiago Wanderers.

PROGRAMA

Por último, se fijó el programa de los encuentros a disputarse en la presente semana, el cual quedó en la forma siguiente:

Jueves 18.— Estadio Nacional, a las 15.45 horas.— Colo Colo con Fluminense.

Sábado 20. — Estadio de la U. C., a las 15.45 horas.— Audax Italiano con Santiago Morning, por el torneo "Carlos Varela".

Domingo 21.— Estadio Nacional, a las 15.45 horas:— Universidad Católica con Seleccionado Nacional.

ANIVERSARIO DE LA "DECANA" DEL FUTBOL

En celebración de su 47.o aniversario, la Asociación Santiago de Fútbol ha confeccionado el siguiente programa:

JUEVES.— A las 14 horas, en el Estadio Walter Muller, cuarta especial del Deportes Estrella con Gimnástico Prat; a las 15 horas, delegados de la infantil con delegados adultos; a las 16 horas, equipos de honor del Cuarta Zona con Universidad Técnica del Estado; a las 20 horas, banquete oficial de la sección infantil, en la propia sede de la Asociación, Santo Domingo 1334.

VIERNES.— A las 20 horas, programa cinematográfico en la sede de la Asociación, con películas deportivas, culturales, actos de variedades, etc.

SABADO.— A las 21 horas, banquete oficial en honor de la Asociación Santiago, con asistencia del Director General de Deportes, don Osvaldo Puccio; miembros de la Federación de Fútbol de Chile, regidores municipales de Santiago, altas personalidades deportivas y representantes de la prensa metropolitana. A las 22 horas, repartición de premios a los clubes campeones de 1948.

DOMINGO.— Estadio Famae: a las 14 horas, tercera infantil de Copal con La Cruz; a las 15 horas, árbitros de fútbol con ganador adulto-infantil; a las 16 horas, cuadros de honor del Flecha con Copal; a las 20 horas, baile de clausura de las fiestas del 47.o aniversario, en la sede social del Club Flecha, General Velásquez al llegar a Ecuador, y a las 21.30 horas, repartición de premios a los campeones de 1949. Además, se repartirán diplomas de honor al delegado más antiguo, al director con más años en el cargo, y al árbitro más antiguo de la Asociación de Arbitros de Fútbol de Santiago.

Muy bien jugó anteayer la línea media de Fluminense, integrada por Waldir, Emilson y Mario. Sobresalió en especial la laboriosidad de Emilson, que fué uno de los mejores de la cancha. En la revancha con Colo Colo, esperan volver a lucirse.

MANUEL SOZA: "MUY BUENO ESTA EL CAMINO PARA LA CARRERA DEL 28"

Se sigue trabajando activamente en la organización de la carrera automovilística de fuerza libre, denominada "Circuito de las Tres Provincias" o "Gran Premio Asociación de Volantes de 1950", que se realizará impostergablemente el domingo 28 del presente.

El recorrido de la prueba es el siguiente: partida desde frente al Retén de Huechurabá, Colina, Hacienda Chacabuco, Cuesta Chacabuco, bifurcación del camino Los Andes-Curimón, Curimón, San Felipe (camino costado sur del río Aconcagua), Calera, Quillota, Las Cruzadas, Concón, Viña del Mar, Casablanca, Curacaví y Maipú.

Don Manuel Soza, gerente del Automóvil Club de Chile, que formó parte de la comisión que recorrió íntegramente la ruta, nos expresó ayer:

"Aunque hay partes difíciles, estimo que el camino ahora está mejor que nunca, y creo que el 28 se registrarán tiempos muy buenos. Claro que en este último aspecto también tiene que ver el hecho de que correrán varias máquinas en condiciones mecánicas excepcionales. En cuanto a las pocas partes de la ruta que ofrecen algunas dificultades, tengo la promesa de las autoridades, de que serán debidamente arregladas antes del 28".

Entre los elementos que intervendrán, puede mencionarse a Ismael González, Bartolomé Ortiz, Lorenzo Varoli, los hermanos Lyon, Rafael Peralta y, en general, la mayoría de los cracks de nuestro deporte. Con relación a la posible participación de corredores argentinos aún no hay noticias oficiales sobre el particular.

RESERVAS INICIAN MAÑANA SU TORNEO

Mañana se dará comienzo al campeonato oficial de 1950 de las Reservas de la División de Honor de nuestro fútbol, con el siguiente programa:

ESTADIO SANTA LAURA.— 14 horas: Audax Italiano con Universidad de Chile; árbitro, señor Julio Hernández; director de turno, señor Eustaquio Trigo; médico de turno, doctor Bejer.

16 horas: Colo Colo con Unión Española; árbitro, señor Enzo Coppa; director de turno, señor Francisco Landucci; médico de turno, doctor Raúl Zapata Días.

ESTADIO UNIVERSIDAD CATOLICA.— 16 horas: Magallanes con Universidad Católica; árbitro, señor Hugo Gálvez; director de turno, señor Alberto Rodríguez; médico de turno, doctor Dezerega.

ESTADIO FERROBADMINTON, (Avenida Subercaseaux 3040).— 14 horas: Green Cross con Iberia; árbitro, señores Serafín Lagos; director de turno, señor Máximo Benavides; médico de turno, doctor Wainer.

16 horas: Ferrobadminton con Santiago Morning; árbitro señor Arturo Pavez; director de turno, señor Miguel Silva; médico de turno, doctor Hidalgo.

CITACIONES

DEPORTIVO LACUNZA.— Socios y jugadores, el jueves a las 21 horas, en Lord Cochrane 354.

DEPORTIVO VELOZ. — Reunión general hoy, a las 21.30 horas, en el local de costumbre.

LAS BOCHAS TIENEN NUEVO DIRECTORIO

La Federación Chilena de Bochas, ha hecho para este año; las siguientes designaciones oficiales: presidente, señor Roberto Assereto; vicepresidente, señor Juan Basso; secretario, señor Bruno Camaggi; prosecretario, señor Pedro Queirolo; tesorero, señor Pedro Gugliemetti; protesorero, señor Nemesio Ravera; directores Consejeros, señores Manuel Aravena y Santiago Lagomarsino; delegado zona puerto y Aconcagua, señor Agustín Viale; delegado ante la Confederación, señor Alfredo Elena; delegado ante la Federación uruguaya, señor Jaime Farrell; delegado ante la Federación Paraguaya de Bochas, señor Abelardo Cocas; delegado ante el Consejo Nacional de Deportes, señores Roberto Assereto y Bruno Camaggi; revisores de cuentas, señores Luis Lanata e Italo Lépori.

EN EL RING DEL T. CAUPOLICAN

Esta noche, en el ring del Teatro Caupolicán, tendrá lugar la competencia de box entre la Universidad Católica y los mejores púgiles de la Asociación Santiago.

Intervendrán en los distintos combates elementos de reconocidas aptitudes, y que con seguridad brindarán encuentros llenos de colorido. Figura como pelea principal la que sostendrán Víctor Berrocal con Pacífico Campos, que fueron verdaderas atracciones en el último Campeonato Nacional.

El programa se ajustará al siguiente orden:

MOSCA: Armando Soto, Universidad Católica, con Lorenzo Cruz, Santiago; René Rubio, Universidad Católica, con Mario Ahumada, Santiago.

GALLO: Hugo Sierra, Universidad Católica, con Teodoro Bache, Santiago.

PLUMA: Paul Lanyestra, Universidad Católica, con Ernesto Madrid, Santiago.

LIVIANO: Mario Garrido, Universidad Católica, con Luis Fuentes, Santiago.

MEDIOMEDIANO: Jorge Pérez, Universidad Católica, con Manuel Torres, Santiago.

MEDIANO: Víctor Berrocal, Universidad Católica, con Pacífico Campos, Santiago.

MEDIO PESADO: Eufemio Jofré, Universidad Católica, con Arturo Acevedo, Santiago.

PESADO: José Mena, Universidad Católica, con Guillermo Caro, Santiago.

REELEGIDO DIRECTORIO DE LA NATACION LOCAL

En reunión de Consejo celebrada por la Asociación de Natación de Santiago, fué reelegido en su totalidad el directorio para el período de 1950-51, quedando constituído nuevamente así: presidente, señor Washington Guzmán; vicepresidente, señor Carlos Floh; secretario, señor Silas Alister; prosecretario, señor Eduardo Pantoja y tesorero, señor Edmundo Muñoz.

TENIS: SANHUEZA FRENTE A TAVERNE

El jueves, durante todo el día, en las canchas del club Santiago proseguirá el campeonato de tenis de clausura, destacando el match entre Marcelo Taverne y Carlos Sanhueza.

El programa completo de pasado mañana es el siguiente:

8.30 horas.— M. Zerené con Raúl Velasco; A. Kunstmann con R. Azula; J. Fernández con Mortheiru; Molina Ricci con Tonon-Girón; Marcoleta con Galasso; A. Inostroza con Espinoza; A. Vidal con C. de Landa; Javier Díaz con Moya; Espinosa-Esguep con Ried-Sanhueza; F. Lisoni con R. Ossandón Valdés.

9.30 horas.— Lala Velasco con Valeria Donoso; Covarrubias-Phillips con E. García-E. García; I. Fierro-Jaramillo con Jiménez-Calisto; Etchells-Lizana con Zegers-Ossandón; Hnos. Lipari con Javier Díaz-S. Aldunate; F. Molina con Libedinsky; J. Lyon con S. Sánchez; Castro-Molina con Schrader-Marín; G. Tornero con G. Silva; M. Uribe con E. Ojeda.

10.30 horas. — Sanhueza con Taverne; Taverne-Planella con Matte-Castellano; señora Guell-Pabst con Barofka-Haggemann; señora Fuenzalida-Guell con Valavanian-Mesa; Est. García-Zanetta con I. Valdés-Saavedra; P. Trullenque con I. Covarrubias; Rod. Ossandón con Appey; R. Córdova con G. Toro; R. Santander con C. Gabor; M. de Silva con S. Yunis.

EN LA TARDE

14.15 horas. —Ganador A. Vidal-C. de Landa con F. Molina; ganador J. Fernández-Mortheiru con W. Green; B. Buzeta con González; Soto con Lerner; G. Cárdenas con O. Calderón; E. Bergen con I. Fuenzalida; A. Fernández con Reissiger; M. Caroca con L. Jaramillo; Paul con Iruretagoyena; R. Tagle con C. Rodríguez.

15 horas.— C. Appey con S. Aldunate; J. Joannon con Esguep; final doble damas escalafón; A. Ulloa con A. Jaramillo; F. de Caracci-E. García con E. Rivera-A. Chaparro; M. González-M. Rencoret con A. L. Ossandón-A. Landa; Bulnes-Zanetta con Rau-Nathan; Justiniano con Libedinsky; J. Joannon-A. Ricci; ganador Marcoleta-Galasso con H. Barrios.

16.15 horas.— L. Araya con Valencia; Schaeker-Pfister con Stange-Alvarez; M. Arriagada-Y. Dieguez con L. Kleiner-M. T. Sepúlveda; G. García del P. con A. Pino; D. Armanet con M. G. Lorca; O. Pabst con Máximo Valdés Zegers; A. Apati con R. Valdés; Vte. Rodríguez con T. Pye; Z. Bernath con P. Migueras; Nelson Silva con S. Melossi y Luis Alberto Ossandón con P. Appey.

REFORZADOS LOS BRASILE

Pasado mañana, en
Nacional, se jugará l
entre Colo Colo y Flu
Después de la ref
performance que reali
cecampeón carioca an
seleccionado, el match
ves cobra especial
interés, ya que se ve
lar equipo "albo" a
tendor totalmente
que tratará de
un triunfo categórico
Logramos hablar ayer
dino Vieira, el
Fluminense, quien
"Ya vieron ustedes
equipo mejoró considera
te el domingo, y los
en el desquite en
rendirá aún mucho
muchachos están an
borrar ese 3-0 del
ra ello se están prepa
todo entusiasmo. A
defensa se robustecerá
rablemente con la
Pindaro, un magnífico
que figura entre los
dos para el Campeonato
dial".
Por su parte, Colo C
preparado con todo
en su afán de reedita
lente papel que cumplió
mingo 7, y que fué
unánimemente por los
dos y prensa metropoli

LOS EQUIPOS

La constitución de
para el partido del
berá ser la siguiente
COLO COLO: Esc
y Farías; Machuca, Sáez
pos; Aranda, Candia, A
Muñoz y Castro.
FLUMINENSE: Castilho
daro y Pinheiro; Waldir
son y Mario; Santo Cri
Silas, Orlando y Did

LAS ENTRADAS

Ya están a la venta
tradas numeradas para
cuentro internacional
ser adquiridas, de 10 a
16 a 21 horas, en la
lo Colo, Puente 746.
También, desde las
se atenderá la venta
tos para los socios de C
que se encuentren al
pago de sus cuotas, has
inclusive.

PIMPON OFI HABRA MAÑ

Con el partido Unive
tólica-Comercio Atlétic
za mañana el campe
apertura de la Asoc
Pimpón de Santiago.
El programa de la re
tendrá como escenario e
sio de la U. C., Alameda
se completará con numer
cuentros por la prime
natoria del campeonato
selección. Es el siguient
8.45 horas: Juan Serr
policán) con Hernán
(Ebner); Enrique Bernal
Chile) con Sergio Pared
policán); José Herrera
licán) con Francisco
(Unión Española); Serg
tamante (Lautaro) con
ménez (Ebner); Francis
te (Unión Española) con
Muñoz (Comercio Atlét
Enrique Valdés (Unión
la) con Rolando Agu
10 horas: Universidad
con Comercio Atlético.

OTROS PARTIDOS

Los demás encuentros
eliminatorias para el
cano, se disputarán en
el local del Comercio A
El programa es el siguien
8.45 horas: Luis Ayal
mercio) con Jorge Chap
y Trabajo); Oscar Jano
ro) con Hugo Henríquez
Luciano Rodríguez (Un
fiola) con Fernando
de Chile); Washingto
(Banf.) con José M. P
(U. de Chile); Juan
(Porteles) con Armand
(Banf.); Jorge Ferná
de Chile) con Nilo Mora
Bernardo Kishinewsky
cio) con Jorge Soto (U
Nicolás Alcayaga (Univ
de Chile) con Carlos
(Mov.); Antonio Moren
Española) con Alejo Silv
de Chile); Jorge Valdés
pañola) con Hiram Alb
de Chile) y Jorge Valdés
Española) con Fernando
cia (I. y Trab.).

COMIENZA CURSO P JUECES DE ATLETIS

Mañana a las 19 hor
San Francisco 259, se
un curso para jueces
tismo, organizado por
ración Atlética de Ch
diendo asistir todos
nados que lo deseen.
Como relatores actua
dirigentes señores Fe
nard, Francisco Dávag
rio Correa, Hernán Ca
Enrique Melkonian.

CLUB ARRIETA

El Club Arrieta Gui
elegido para este año
guiente directorio: p
señor Avelino Vivanco
presidente, señor Ant
che; tesorero, señor
no; protesorero, señor
Quintana; secretario,
nesto Hernández; pro
señor Hernán Pérez; d
señores Guillermo Soto
Díaz, Pedro Hernández
berto Vargas.

Match Universidad Católica vs. Selección Nacional

ESTADIO NACIONAL

Se comunica a los socios de Universidad Católica que los impuestos para el match del domingo, se encuentran en venta en la Administración del Club Deportivo, de 10 a 13 horas y de 17 a 20.30 horas. Valor de ellos, $ 20.- exigirá carnet al día con el mes de mayo.

UEVO IMPULSO PRO-LEY DE EDUCACION FISICA

a comisión habló
er con Ministro
rnardo Leighton

mediodía de ayer se entre-
con el Ministro de Educa-
señor Bernardo Leighton,
comisión formada por pro-
es del Instituto de Educa-
Física y miembros de la
ción de Profesores de es-
signatura, con el objeto de
ntar a ese Secretario de Es-
los diversos problemas que
afectan a la Educación Fí-
Nacional.

comisión, compuesta por
Dr. Luis Bisquertt S., seño-
Víctor San Martín, Alfonso
Ibáñez, Alejandro Bambara,
uro Salas, el Presidente de
Asociación de Profesores de
ación Física de Valparaíso,
Presidenta del mismo organis-
de Santiago, señorita Marta
o, y el Inspector señor Víc
Seguel, fué acompañada en
entrevista por el Rector de
Universidad de Chile, señor
al Hernández y por el Di-
do señor Alfredo Nazar.

EL ESTADIO RECOLETA

Rector de la Universidad,
Hernández, hizo la presen-
ón de la Comisión y se re-
especialmente al problema
se le ha creado al Estadio
oleta que depende del Insti-
de Educación Física, pro-
a que no es otro que des-
amiento y la falta de re-
s de la Universidad para
venir a sus necesidades. Hizo
el señor Hernández también
necesidad de que este Esta-
dependa de la Universidad
intermedio del Instituto, pués
escuela universitaria preci-
de un campo de deportes pa-
labor docente y la forma-
del profesorado, y para rea-
una obra social como la
ha encarado en el Estadio
oleta. Terminó solicitando el
o económico para solucio-
el problema de este Estadio.

OCAL PARA EL INSTITUTO

Director del Instituto, Dr.
uertt, analizó también la si-
ón del Estadio Recoleta, y
refirió in extenso a la nece-
d de la dictación de una Ley
Educación Física, solución in-
al de todos los problemas que
n alrededor de esta materia.
refirió a las observaciones que
a hecho en su reciente via-
Europa, con ocasión de la
olada, y puso de relieve tam-
la urgente necesidad que
el Instituto de Educación
de un local moderno, co-
el que sirve de base a to-
los establecimientos congé-
del mundo, para la forma-
del profesorado, o sea, un
con Internado, canchas,
inas, laboratorios, etc. El Dr.
uertt, señaló el predio fis-
en donde podría construirse
nuevo local y que un me-
para llevar a cabo esa cons-
ción sería la venta de la ca-
que actualmente ocupa ese
rito.

UNA LEY

abló luego el Diputado señor
rdo Nazar, quien dijo: "Es
ispensable hoy, una ley de
ación Física. Nuestra juven-
deportiva está desorientada
uedo decir —agregó— que
porte tal como se le concibe
la actualidad en nuestro país,
de servir de mejoramiento
la raza, está colaborando a
debilitamiento, Tenemos, di-
una Ley de Seguro Obrero,
uchas otras leyes de carácter
al, pero no tenemos, por des-
, una tan importante como
la de Educación Física".

profesor del Instituto, don
uro Salas manifestó a su
que la situación actual de
Educación Física era parado-
ya que en 1929 se tenía una
de Educación Física y que
de progresarse en esta cla-
legislación, se había re-
dado, toda vez que actual-
no tiene el país una le-
ción que dé vida, oriente y
rue base económica a esta
ridad".

Profesor señor San Martín
el Presidente de la Asocia-
de Valparaíso, destacaron
aspectos de esta interesan-
materia insistiendo especial-
en sus vacíos.

Ministro señor Leighton se
esó vivamente por el pro-
y prometió abocarse a su
dio, sobre la base de una
que la comisión dejó en
poder.

¿UNA COMISION?

el ambiente del profesora-
de Educación Física y del
uto existe la convicción de
oficialmente será designada
comisión para el estudio de
de los proyectos de Ley
Educación Física existentes,
especial el de 1942, que es
más completo de los redacta-
hasta ahora.

a comisión contaría desde
con la cooperación de per
lidades que, como el Rec-
de la Universidad, el Di-
señor Nazar y otras,
stado vinculadas a estas
idades y conocen su esen-

MINO CERTAMEN DE
BOL EN CONCHALI

puso término al campeona-
apertura de la Asociación
bol de Conchalí, registrán-
el siguiente resultado:
DIVISION. — 1.o Unión
; 2.o Unión Los Mine-
1.o Reina María.
DIVISION.— 1.o Victoria
; 2.o Unión Conchalí
Brisas del Maipo.

NION DE VOLIBOL
ARA ESTA NOCHE

tarde cont ;v'66k ñ MHH
noche continuará el cam-
de vólibol que organiza
ersidad Católica en su
. Jugarán a las 21.15
Vida Sana con Stade Fran
y a las 22.15 horas Uni-
Católica enfrentará al
Français.

AUTORIDADES DEL
COLO LA GRANJA

nuevo directorio del Colo Co-
granja, para el período 1950-
integrado por las si-
personas:
Valverde, presidente;
Donoso, vicepresidente;
Mella, secretario; Arturo
prosecretario; Juan To-
tesorero; Avelino Donoso, pro-
; José Díaz Tapia, Baldo-
Trujillo, Jorge Riquelme y
Montenegro, directores.

FIO DEL CLUB
R MADARIAGA

ub Deportivo Oscar Ma-
desea actuar en fútbol
instituciones locales o
vecinos.
s deberán solicitarse a
tario, calle 5 de Abril
3.

Balbontín buscará sólo el nocaut

EN SU COMBATE CON ESPINOZA

Es evidente el interés que existe entre los aficionados por la pelea que se realizará el viernes en el ring del Teatro Caupolicán, entre los peso completos Roberto Balbontín y Emilio Espinoza.

Balbontín, que como aficionado realizó una brillante campaña rubricada con la conquista de títulos de campeón nacional y campeón latinoamericano, debuta en esta ocasión en las filas del profesionalismo. Su meta es enfrentar a Arturo Godoy, pero como condición previa se le ha impuesto que antes demuestre sus aptitudes frente a Espinoza, hombre de mucha experiencia y de un espíritu combativo poco común.

Espinoza también tiene sus pretensiones y tal como Balbontín considera la pelea del viernes como una prueba para llegar a Godoy. El valeroso "marinero" ha declarado que si la victoria le corresponde, tiene él más derecho que nadie para solicitar una revancha con el actual campeón sudamericano, con quien perdió hace algunos meses a causa de una lesión.

El programa será complementado con cuatro preliminares a ocho rounds correspondientes a la selección que organiza la empresa Simonet-De la Fuente. Alternarán Alberto Cornejo con Mario García; Santiago Díaz con Raúl Pérez; Víctor Iturre con Raúl Espinal y Juan Córdoba con Mario Navarro.

T U R F

Buen trabajo hizo Lector en La Palma 1.200 en 1.16 2|5

PISTA DE CARREERA

SAN SEVERINO, R. Ledesma, 1.200 metros en 1.18.
LOTE, M. Araneda, 1.200 metros en 1.18 2|5.
GACELA, montada por J. Contreras, 1.200 metros, a voluntad en 1.19.
MARICHU, aprendiz y GRINGOIRE, R. Castillo, 800 metros en 51; iguales.
LAFERRERE, V. Maldonado, 500 metros en 32; repitió en 31 2|5.
LABARTHE, con L. Marcos, 500 metros en 32; repitió en 31.
REFRAN, montado por M. Ocampo, pasó 500 metros en 31.
BARRIALINO, montado por J. Adasme, 800 metros en 50 2|5.
LANCHON, montado por L. Pérez, pasó 800 metros en 51 2|5.
ASSAIS, con E. Canales, pasó 500 metros en 30 tres quintos.
LECTOR, con C. Córdova, pasó 1.200 metros en 1.16 2|5.
CABILDO, montado por J. Contreras, pasó 800 metros en 51.
SAMPAIO, con G. Sepúlveda, pasó 1.400 metros en 1.30.
EL RODILLO, con P. Flores, pasó 800 metros en 49 4|5.
GRANDOTA, con L. Pérez, pasó 1.000 metros en 1.4 3|5.
ORINOCO, con M. Ocampo, pasó 500 metros en 31; repitió igual.
CAICUPIL, con C. Girladez, pasó 800 metros en 51 2|5.
INECONA, J.Espinoza, 500 metros en 31; repitió igual.
CALORIA, montada por G. Sepúlveda, pasó 800 metros en 51 4|5.
DON MIGUEL, montado por L. Pérez, pasó 800 metros, al carrerón, en 55.
VON KLUK, montado por V. Maldonado, 1.000 metros en 1.4 3|5.
PENIQUE, montado por C. Farmer, pasó 500 metros en 31.
MARIAGE, con J. Contreras y SELVA con J. Guarjardo, 800 metros en 51 3|5; iguales.
KETALINDO, montado por E. Canales, 800 metros en 51 3|5.
CHIMILTO, con V. Maldonado, 800 metros en 49 3|5.
JEPS, G. Retamal y EL GALO, R. Ledesma, 800 metros en 51, ganó el primero por 3 cuerpos.
OSVALDO, montado por M. Días, 800 metros en 51.
SIRACUSANO, con J. Contreras, 1.400 metros a voluntad en 1.35.
KIN KOO, R. Cruzat, 1.800 mts. en 2.2.
PENTAGRAMA, R. Castillo, 1.200 metros a entera voluntad, en 1.20.
VAQUERITO, C. Moreno, 1.200 metros en 1.18 cuatro quintos.
MICHOACAN, aprendiz, 1.200 metros en 1.17 dos quintos.
OVEROL, aprendiz, pasó 1.000 metros en 1.3.
CALESERA, montada por R. Ledesma, 800 metros en 50 3|5.
JHON KEENE, R. Cruzat, 1.400 metros en 1.36 al carrerón.
FARINA R. Castillo, 600 metros en 36.
HOROS, montado por J. Espinoza, 1.200 metros a voluntad en 1.18 2|5
STORMY, C. Córdova, 500 metros en 30 3|5; repitió en 30 4|5.
FUSILERO, C. Moreno, 1.200 metros en 1.18 dos quintos.
FILARMONICA, montada por C. Córdova, pasó 1.200 metros en 1.17.
MOCTELEK, montado por C. Farmer, 800 metros en 51 2|5.
GOYO, montado por R. Cruzat, 1.200 metros en 1.18 1|5, a voluntad.
BARBARA, O. Bravo, 500 mts. en 31 1|5.
FACHOSO, E. Canales, 500 metros en 31 2|5.

Sólo aprontes por la arena registraron ayer en el Club

PISTA DE ARENA

COMBATIENTE, con L. Espinoza, pasó 1.000 metros en 1.3 1|5.
ADVERSARIO, con E. Núñez, pasó 1.000 metros en 1.7.
FANFARRON, con R. Latorre, pasó 800 metros en 53 2|5.
RIVADAVIA, con L. Espinoza y CHINGANERA, con A. Quinio, pasaronn 800 metros en 52, llegando iguales.
RITJA, con L. Espinoza, pasó 800 metros en 52 dos quintos.
ZAFARRANCHITO, con A. Bermejo, pasó 500 metros en 31.
BOLDADORA, con L. Espinoza y SANDRINA, A. Quinio, pasaron 700 en 45; llegando iguales.
BALAYON, con A. Quinio, pasó 1.600 metros en 1.49 2|5.
GARITO, con A. Salazar, pasó 800 metros en 52 dos quintos.
TREBOL, con R. Cornejo y NIZARDA, aprendiz, pasaron 1.400 metros en 1.38; llegaron iguales.
PELUSA, montada por J. Berrios, pasó 1.400 metros en 1.34.
MELENDA, co aprendiz, pasó 500 en 32.
CHIMBADOR, con R. Cruzat, pasó 1.400 metros en 1.34.
REDENTOR, montado por A. Salazar, pasó 500 metros en 31 2|5.
CATANGO, montado por R. Cornejo, pasó 1.400 metros en 25 3|5.
CHISPAZO, montado por R. Cifuentes, pasó 1.400 metros en 1.34.
TRENTO, con S. Arriagada, pasó 1.000 metros en 1.5 2|5.
NEVAZON, con R. Cruzat, pasó 1.000 metros en 1.6.
NAHUEL, con O. Bravo y GOLDEN HOPE, L. Espinoza, pasaron 1.400 metros, en 1.34; llegaron iguales.

Inscripciones para el domingo 21 en ambos hipódromos

CLUB HIPICO DE SANTIAGO

Domingo 21 de mayo de 1950
Carreras Condicionales

Premio WINNITZA.— 1.200 metros.— Serie A.

Artista	52	Night Bell	52
Balanga	52	Oneida	52
Comofiera	52	S. Woman	52
C. D'Azur	52	Tremenda	52
Floriana	52	Vaganar	52
Jai Alai	52	Volteada	52
Lanera	52		

Premio WAR LADY.— 1.200 metros.— Serie B.

Amistosa	52	Nora	52
Fancy	52	Pronta	52
Guanguali	52	Samarinda	52
La Novia	52	Singapur	52
L. Tattersall	52	Soberanita	52
L. Moza	52	Sorgiñe	52
Magnífica	52	Tapita	52

Premio WATERPOLO.— 1.700 metros

Balayón	56	Mechín	56
Comodiablo	56	Memo	56
Conqueror	56	Penachito	56
Chetnick	56	Peñón	56
Filippo	56	Salvattore ex Canario	56
Kai Ku	56	Scarlatti	56
Malambo	56		
Marisco	56		

Premio WARLOCK.— 1.200 metros.— Eliminación.— Jinetes aprendices

Abrojo	61	Insanita	56
Tóxico	61	Ensenada	56
Koroko	59	Icalma	56
Overol	59	Pitancera	56

Premio 21 DE MAYO.— 1.600 metros.— Clásico.— Handicap

Florete	61	Brumoso	50
Penacho	60	Colpayo	50
Restauración	58	Maltés	50
Interferenc.	57	Rolf	50
Star Shell	55	El Mansur	49
Old Angus	54	Ailla	48
Conradito	53	Goyo	46
Junco	52	Springhill	46
Chimbador	51	R. Blossom	45
Silbador	51		

Premio WELLAWAY.— 1.500 metros.— Segunda serie.— Handicap

Serenito	59	Curicano	51
Confitero	58	Morse	51
Dinamarq.	58	Valparaíso	51
Springhill	58	Cambullón	50
Mosquito	57	Cambalache	49
Trenzado	56	Anadir	48
Eximio	55	Editor	47
R. Blossom	55	Niñito	47
Odeón	53	El Cóndor	46
Avalancha	52	Medioeval	46
Catalpa	52	Trébol	46
R. Palace	52		

Premio WELLINGTON.— 1.500 metros.— Tercera serie.— Handicap

Empeñoso	58	Emilio	52
Dotingly	56	Godolphin	52
Guardiam.	55	Público	52
Estanciero	54	Salvajón	52
Humareda	54	Cachamba	48
Jamaicano	54	Nahuel	48
Polvorazo	54	Campereya	47
Salvaje	54	R. Claudia	47
Zahorí	54	R. de Oro	46
Mazacote	53		

Premio WILLIS.— 1.500 metros. —Cuarta serie.— Handicap

Trineo	57	Acónito	51
Ariol	56	Casanova	51
Montpellier	56	Ketalindo	51
Opereta	55	Resplandor	51
Quemadiza	54	Chaparrita	49
Chispazo	53	Chinchorro	49
Altamirano	52	Puro Maile	48
Gatita	52	El Tangue	46
Schokley	52		

HILL PRINCE EN CLASICO "WITHERS" IGUALO UN RECORD DE MAN OF WAR

NUEVA YORK, 14.— (U. P.)— Hill Prince, en el clásico "Withers", de una milla, derrotó a Middeleground en Belmont Park, demorando 1 minuto, 35 segundos y 4|5, en un esfuerzo por igualar el record establecido en 1920 por "Man of War".

Middleground es el vencedor del Derby en Kentucky.

Hill Prince obtuvo un premio de 25.000 dólares, y pagó a ganador, 4.20 dólares; a placé, 2.30, y 2.10 a Show.

Premio WAR BOY.— 1.500 metros.— Quinta serie.— Handicap

Camposanto	55	Carcelero	51
Colle	55	Saya	50
J. Carlos	55	Corinne	49
Assais	54	El Tani	49
Jorito	54	Espiritual	49
Filamento	53	Peleador	49
Tío Pepe	53	Finish	48
Comendador	52	Bucalemu	45
Frutillar	52		

Premio WELL PLAYED.— 1.500 metros.— Sexta serie.— Handicap

Chamico	56	Burn Out	50
Sonatón	56	El Galo	50
Pamir	54	E. Listo	50
Peluca	54	Jofregado	50
G. Hoppe	53	Katatay ex Bombazo	50
L. Estrategia	53		
Cachetón	52	Quijada	50
Ontario	52	Vasca	50
Charol	51	Botabarro	49
Colchagüina	51	Isauro	49
M. Fouché	51		

Premio WALPOLE.— 1.500 metros.— Séptima serie.— Handicap

M. Trece	58	Ortigal	53
Ilse	56	Crea	52
Mayuca	56	Tajamar	52
Sátrapa	56	Don Hugo	50
Ferryman	55	Roseada	50
Nevazón	55	Cuadrada	49
Broockville	54	Júpiter	49
H. Piriche	54	Fortacha	45
Pitado	54	Loncoloro	45

Primera serie anulada

Brumoso	Rolf
Colpayo	Silbador
El Mansur	Terek

HIPODROMO CHILE

Domingo 21 de mayo de 1950

Premio FURGON.— 1.200 metros. — Condicional.— Serie A.

Jaspe	58	Huaraculén	55
A. Ocean	55	Mariachi	55
Borgia	55	Monicaco	55
Cash Down	55	Retengo	55
Chabanneau	55	Safir	55
Champolion	55	Senevol	55
Dopador	55	Shettan	55
Escalofrío	55	Snow Ball	55

SERIE B.

Farrista	58	Manderley	55
Barrancal	55	Panóyu	55
Caribbean	55	Perandrén	55
Casino	55	Pu Yi	55
Demóstenes	55	Ranchillo	55
Granado	55	Sargón	55
Le Coq	55	Trabajador	55
Locario	55	Trenorio	55

Premio GOOD LUCK.— 1.200 metros.— Condicional.

Alumkey	52	Listada	52
Bayona	52	Mariana	52
B. Azul	52	Sambalay	52
Danzinger	52	Sarufa	52
Duchesse	52	Senaffer	52
Gacela	52	Yanacona	52
La Loma	52		

Premio MENDOZA. — 3.200 metros.— Steeplechase.

Black Out	71	Estírate	71
Calígula	71	Fiorello	71
Lucifer	71	Rocinante	71
Otello	71		

Premio GRADIOLA.— 1.200 metros.— Primera Serie.— Anulada.

Lector	Vagamundo
Copihues	Caminito
Frito	Fogón
Kamarurú	Oregón
Franklin	Arrabalero

Segunda Serie.— 1.200 metros.

Cheer Up	59	El Tofo	51
Clam	55	Guardiamar	51
Mosqueta	55	Harapiento	51
S. Respeto	55	Pálpito	51
Cambises	54	Remo	51
C. Sucia	53	Melipeuco	50
Kadine	53	Monada	50
Perfidia	52	Aberri	48
Sorna	52	Coquelín	47
Valentoso	52	Propicia	47
Chimilto	51		

Tercera Serie.— 1.200 metros

Hospicia	56	Full Sail	51
Santoi	56	Only One	51
Mr. Popeta	55	Riete	50
Mitiquero	55	Susana	50
Fraternidad	54	Trento	50
Dorotea	53	Bantú	49
Afgano	51	Sunkist	49
Campero	51	Fúlmine	48
Fachoso	51	Lamar	45

Cuarta Serie.— 1.200 metros

Biarritz	56	Pacto	53
Cantaclaro	55	Campfire	52
Starace	55	Kañicura	52
Sugar	55	P. Maile	52
Archipiélago	54	Saya	52
Rudecindo	54	Escarabajo	51
Tristella	54	Neblina II.	51
Hunter	53		
Estallido	49	Rosina	48
Roblería	48	Débora	47

Quinta Serie.— 1.200 metros

Nocteto	55	La Seguida	51
Desprecio	54	Penique	51
Pamir	54	Sibarita	51
Río Itata	54	Voluptuosa	51
Eco	53	Moonlight	50
Tridentina	53	Sintomática	50
Alfredo	52	Texas	50
Furriel	52	Firulete	49
La Picardía	52	La Estrategia	49
Cremoso	51	Pentágono	49
Farina	51		

Sexta Serie.— 1.200 metros

Selva	58	Ilse	52
Cap'taine	56	Katatay ex Bombazo	52
Clavel	56		
Go Ahead	55	Marinela	52
Quecha	55	Panchote	52
Silex	55	Symphony	52
Chamaco	54	Titán	52
Filippo	54	Fonda	51
Refrán	54	Huilcoco	50
Araucano	53	Portadora	50
Sinecura	53	Quelinda	50
Ballico	52	Sentimiento	48
Cartago	52	Boquiabierto	47
Dicha	52		

Séptima Serie.— 1.200 metros

Groom	57	Starkar	52
Broche	56	Zacarías	52
Malambo	56	Ensenada	51
Peumo	56	Atrevida	50
Galga	55	Derviche	48
Cariño	54	Mirtala	48
Giovanina	54	Osvaldo	48
Argucia	53	Quilleco	48
M. Real	53	Semáfora	48
Bienhechora	52	Calesera	45
Golondro	52	Fabulosa	45
Parroquiano	52	Chamal	45

Premio OSVALDO SILVA CORREA. —2.000 metros. — Handicap ascendente.

Conradito	57	Espanto	49
Compostura	54	Editor	47
J. Keene	54	Jamaicano	47
Springhill	54	Hinojo	46
Maltés	53	M. Way	46
Eximio	52	N. Claro	46
Kim Koo	52	Acónito	45
V. Vienés	52	Alabancioso	45
Catalpa	51	Espiritual	45
Los Alpes	50	Trineo	45

DIFERENCIAS

2.a a 3.a:	8 kilos.
3.a a 4.a:	8 kilos.
4.a a 5.a:	7 kilos.
5.a a 6.a:	7 kilos.
6.a a 7.a:	8 kilos.

"ME PREPARO PARA CORRER EN FUERZA LIBRE", DICE MISLE

Salvador Misle, volante de la nueva generación y que ya conoce las satisfacciones del triunfo, pertenece a ese grupo de los que saben dar emoción y espectáculo. Es de los que apreta el acelerador a fondo desde la partida, dispuesto a ganar si es posible en las primeras distancias. Las veces que ha intervenido, sus adictos han permanecido en constante zozobra al verlo tomar las curvas a velocidades fantásticas y entrar a un camino de tierra con la misma decisión como si corriera sobre una mesa de billar. Misle tiene confianza en sus muñecas, en el domino que ejerce sobre los coches y en su habilidad para sortear cualquier contratiempo.

Comenzó como co-piloto de Ricardo Onfray, volante viñamarino que se caracterizó por su temeridad. Posteriormente, adquirió un Pontiac y decidió probar suerte en la serie de carrozados. En su debut fué 4.o en Barrancas, luego 2.o en Aconcagua y, finalmente, en el Circuito Santiago Morning logró un triunfo consagratorio, ya que aventajó a los más calificados especialistas de su categoría.

"CORRERE EN FUERZA LIBRE"

—Creo —nos dice Misle— que ya adquirí la experiencia necesaria. Ahora sólo espero que se reanuden las competencias en Chile para debutar en fuerza libre.

—¿Y de qué coche dispondrá?

—Quiero preparar un Ford o Chevrolt, tipo gran premio. Lo adaptaré en el garage de Tito Fernández, con los últimos adelantos. Y si no hay carreras en el país, haré lo de otros, o sea, iré a probar suerte al extranjero, a Argentina, donde se realizan competencias casi todas las semanas. También para carrera de pista tengo el ofrecimiento de un Talbot, que sería la máquina ideal para actuar en el "Premio Vendimia", por ejemplo.

FUNERALES DE CICLISTA DEL CLUB FERROVIARIO

El Club Ciclista Ferroviario, cita para hoy, a las 10.30 horas, en el Cementerio General, a todos los socios de la institución a fin de acompañar los restos del socio Domingo Néstor Escobar, que falleció trágicamente. El cortejo saldrá de la calle Club Hípico N.o 380, a las 10 horas.

CINE, TEATRO Y RADIO

EL RELATO DE UNA CIUDAD CON SUS EMOCIONES EN "UNA VIDA MARCADA"

El próximo jueves se efectuará el estreno de "Vidas marcadas" en el cine Miami, sala que después de varias reuniones consiguió que la Fox le entregara este estreno de 1950. En la misma intervienen Víctor Mature, Richard Conte, Shelley Winters y otros.

Víctor Mature había jurado no verse a sí mismo en la pantalla, pero al fin lo venció la curiosidad cuando el productor Sol C. Siegel lo detuvo un día en los estudios de la 20th Century Fox para felicitarlo y decirle que su trabajo en "Una vida marcada" estaba a la altura de "El beso de la muerte".

La historia del film que hemos nombrado es un palpitante drama de la vida de Nueva York con sus pasiones y conflictos y en ella vemos los últimos momentos de un gangster que se escapa antes de ser enviado a la silla eléctrica.

VICTOR MATURE

JA JA

Era un fulano tan pesado, pero tan pesado, que le llamaban, "Por los caminos de España".

TEATRO METRO
BANDERA 14 — TELEFONO 83361
PARA ADULTOS Y MENORES DE 15 AÑOS
HOY
1.00 P. M.
3.40 P. M.
6.40 P. M.
9.30 P. M.
STAN LAUREL
OLIVER HARDY
2 ULTIMOS DIAS!
FRA DIAVOLO
De la famosa ópera bufa "Frá Diávolo"
Metro Goldwyn Mayer
¡Véalo sobre la NUEVA PANTALLA DE VIDRIO "GLASCREEN" ¡Más brillo - Mejor sonido!

HOY
(MAYORES Y MENORES)
CERVANTES
MATIAS COUSIÑO 134. FONO 88569.
AUDITORIUM
BANDERA 236. FONO 84686.
GALERIA ALESSANDRI
MATINEE TARDE Y NOCHE
Un idilio sublime... encantador... apasionante como un cuento de hadas.
COLOR POR TECHNICOLOR!
GLENN FORD
TERRY MOORE en
El ensueño de mi vida
(THE RETURN OF OCTOBER)
CON Albert SHARPE - James GLEASON - Dame May WHITTY - Henry O'NEILL
Dirección JOSEPH H. LEWIS • Producción RUDOLPH MATÉ
1950 Año de éxitos de COLUMBIA PICTURES

Hoy BAQUEDANO
2 P.M.
5.45
9.30
¡DOS PELICULAS EXTRAORDINARIAS EN UN MISMO PROGRAMA!
RITA HAYWORTH GLENN FORD en
en DESLUMBRANTE TECHNICOLOR
(Sólo Mayores)
Los Amantes de CARMEN
(THE LOVES OF CARMEN)
LA ULTIMA PELICULA DE Rita Hayworth
Una emocionante página del Oeste...escrita a Sangre y Balas
COLUMBIA PICTURES presenta
El PENDENCIERO
SONNY TUFTS - BARBARA BRITTON
GEORGE "GABBY" HAYES
EDGAR BUCHANAN - WILLIAM BISHOP
en COLORES!
(MAYORES Y MENORES)
1950 Año de éxitos de COLUMBIA PICTURES

SALON DE BELLEZA "VIRGINIA"
ESTADO 260 — OFICINA 401 — FONO 31007
ABIERTO TODO EL DIA
PRECIOS MODICOS —:— PERSONAL COMPETENTE

Permanentes calientes desde	$ 60.—	hasta	$ 100.—
Permanentes a la crema, desde	90.—	"	180.—
Permanentes al frío desde	240.—	"	350.—
Tinturas desde	130.—	"	180.—
Masaje facial desde	100.—	"	130.—

MENCIONE ESTE AVISO Y RECLAME SU CUPON DE LA SUERTE

SINDICATO PROFESIONAL DE EMPRESARIOS DE TEATROS DE CHILE

Efectuada la elección de directorio de la institución, el viernes 12 del presente, a las 11 horas, resultó elegido el siguiente:

Presidente: señor Roberto Castro Leython
Secretario: señor Alberto Watkins Pirazzoli.
Tesorero: señor Lionel Pignac Ortega.
Directores: señores Egon Vutsinas Hamerslag y José Berio Viani.

Se hacen las publicaciones del caso, en cumplimiento al Art. 378 del Código del Trabajo.

T. MUNICIPAL
INSTITUTO DE EXTENSION MUSICAL DE LA UNIVERSIDAD DE CHILE
VIERNES, A LAS 7
3.er CONCIERTO DE LA TEMPORADA SINFONICA, CON LA PRESENTACION DE
ORATORIO "EL MESIAS" DE HAENDEL
CORO UNIVERSITARIO CON LA ORQUESTA SINFONICA
Director, VICTOR TEVAH — Solistas: TERESA YRRARRAZAVAL — MARTA ROSE — JENARO GODOY — JOSE MENICH.

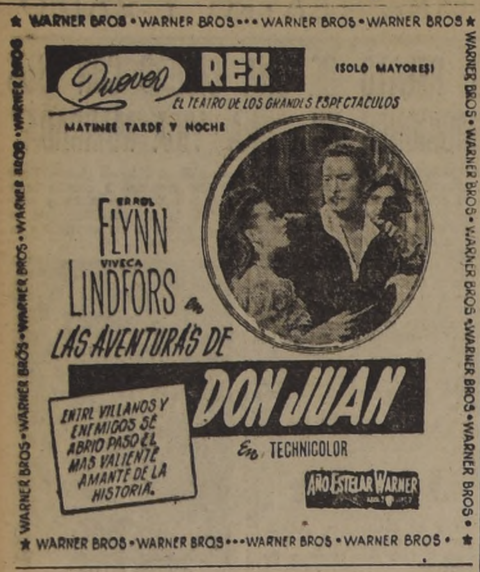
WARNER BROS • WARNER BROS • • • WARNER BROS • WARNER BROS
Jueves REX
(SOLO MAYORES)
EL TEATRO DE LOS GRANDES ESPECTACULOS
MATINEE TARDE Y NOCHE
ERROL FLYNN
VIVECA LINDFORS en
LAS AVENTURAS DE DON JUAN
ENTRE VILLANOS Y ENEMIGOS SE ABRIO PASO EL MAS VALIENTE AMANTE DE LA HISTORIA.
En TECHNICOLOR
AÑO ESTELAR WARNER

El público solicita repongan La Ventana

BOBBY DRISCOLL, protagonista del popular drama "La ventana"

Tommy es sólo un niño y tiene que sufrir la más dolorosa y terrible persecución. Ha sido testigo involuntario de un crimen cometido por sus vecinos una noche. Pero nadie cree su narración porque saben que siempre inventa historias.

Este es el drama que presenta el superfilm de la RKO Radio, "La Ventana" que el rotativo Roxy reestrenará el viernes próximo.

Pero los asesinos no lo dejan huir. Ellos saben que es verdad lo que dice Tommy y deciden matarlo.

Bobby Driscoll hace un trabajo verdaderamente extraordinario interpretando al pequeño Tommy, un muchacho de 11 años que trata por todos los medios de escapar de los asesinos.

EL PUBLICO ES EL PUBLICISTA DE LA OBRA QUE EXHIBE EL SANTIAGO

Después de permanecer una semana en la pantalla del cine Santiago, el drama "Cuando los padres se quedan solos" entra hoy a la segunda semana, con la seguridad de que será la atracción cinesca para los amantes del séptimo arte, ya que jamás una producción azteca había conseguido tan excelentes comentarios de parte del público, encargándose éste de ser el mejor propagandista de la nueva muestra fílmica de Películas Mexicanas (Chile) Cía. Ltda.

Juan Bustillo Oro, el realizador del film que nos ocupa, nos demuestra con este drama que es el único director que sabe llegar al corazón de los espectadores y que sabe arrancar de sus actores todo ese valor humano que le da más fuerza y mayor brillo a las películas mexicanas.

Para los principales personajes de la obra, sus productores eligieron a los más capacitados artistas, tales como Fernando Soler, Gustavo Rojo, Susana Guizar, Julio Villarreal y Amelita Palou. Estas estrellas forman el nudo dramático de la extraordinaria historia que está presentando el cine Santiago.

COMPAÑIA CHILENA DE ESPECTACULOS — LOS MEJORES PROGRAMAS EN LAS MEJORES SALAS

Rex

EL MEJOR TEATRO DE AMERICA
FONOS 31143-31144 • HORARIO: 3-6.30 Y 9.45 P. M.

Fox Films, presenta a TYRONE POWER y WANDA HENDRIX, en
EL PRINCIPE DE LOS ZORROS
(Mayores y Menores)

REAL
FONO 65555
3, 6.30 y 9.45 P. M.
Fox Film, presenta a la pareja: Maureen O'Hara y Dana Andrews en
CALLE PROHIBIDA
(Mayores)

SANTIAGO
FONOS 32888—33444
3, 6.30 y 9.45 P. M.
2.a semana de éxitos de la producción mexicana por Susana Guizar y Fernando Soler, en (Mayores y Menores)
CUANDO LOS PADRES SE QUEDAN SOLOS

VICTORIA
1.15, 3.15, 5.15, 7.15 y 9.30
Warner Bros, presenta su reestreno por Joan Crawford y Zachary Scott en
MUJER DE TEMPLE
(Mayores)

DIECIOCHO
ROTATIVO DE 3 ADELANTE
LA DANZA INCONCLUSA
— y —
URUBU
(Mayores)

MAUREEN O'HARA EN EL CINE BRITANICO

Para hoy se anuncia en el cine Real el film de la 20th Century Fox, "Calle prohibida", que se filmó en Inglaterra con Maureen O'Hara y Dana Andrews de estrellas.

"Calle Prohibida" es la historia de una joven inglesa, Adelaida Culver, que abandona su aristocrática familia de Londres para seguir a un artista pintor de quien se enamora, y se va a vivir con él a un barrio indecente donde sufre humillaciones y torturas indecibles.

Maureen O'Hara se encarga del papel de Adelaida, la individualista y atrevida Adelaida que sigue un destino adverso por el amor romántico que la sugestionó en su juventud. A Dana Andrews se le confió el doble papel del marido vicioso de los primeros años de la joven, y el despreocupado abogado sin trabajo de sus últimos y más alegres. En el segundo papel de Henry, Dana Andrews ha puesto lo mejor de su comprensión y empeño. Aunque en el difícil rol del primer esposo—está también convincente, es en el de Henry, donde cautiva las simpatías del público al lograr la felicidad de la mujer que ama.

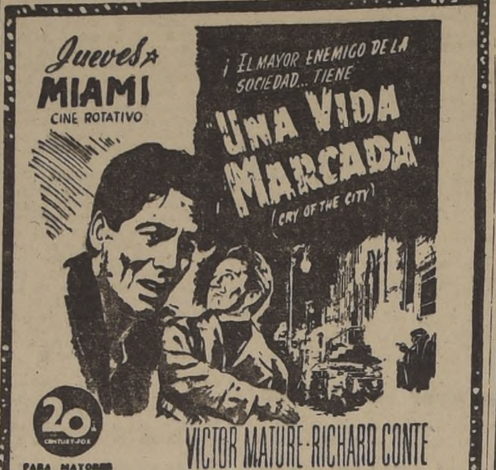

Virginia Mayo es la sirena de la pla

La presentarán hoy en el Teatro Plaza

No hay nada tan admirable como una mujer bella, bien formada y que además sea coqueta y encantadora; por eso, en la comedia titulada "La sirena de la playa, donde hay, no solamente una sino docenas de bellísimas muchachas bañistas que adornan las arenas y despiertan deliciosas emociones, no hay un instante en que los corazones no estén palpitantes de emoción ante tan hermoso espectáculo, y latiendo de alegría por los chistes, las piruetas, los apuros y las comprometidas situaciones en que se encuentran los protagonistas, que son: la preciosa Virginia Mayo y el simpático actor Ronald Reagan, quienes se ríen a más no poder con los amoríos de Eddie Bracken con Donald Drake, y asimismo se divertirán con los líos que se le forman a Reagan cuando crea un tipo de mujer, tomando detalles de 12 distintas modelos, pues cada cual cree que ella ha servido para toda la pintura, entretanto que luego descubre que quizá solamente un sencillo rasgo de su belleza ha entrado en la obra maestra.

"La sirena de la playa" estará desde hoy con todas sus hermosas compañeras, en el cine Plaza.

EN EL SANTIAGO SERA EXHIBIDO JUAN GLOBO

La Sociedad Cinematográfica Band y Salas presentará, en una fecha próxima, en el ecrán del importante y popular cine Santiago, una extraordinaria producción cómica bonaerense, que está protagonizada por el cómico de habla hispana más notable de todos los tiempos: Luis Sandrini. Este inimitable actor, protagonista de algunos de los mayores éxitos cinematográficos, vuelve más gracioso y simpático que nunca. Creemos que sus numerosos admiradores experimentarán verdaderos ataques de hilaridad al ver "Juan Globo" título de la cinta a que estamos haciendo referencia.

UN NUEVO ASTRO PRESENTARA HOY EL SALON GOYESC

Rodolfo Paoletti, el cantante de temas mo tá actuando en Conti yescas establecimiento acaparado la atención de les de asiduos amantes canciones sentimentales.

La contratación de Paoletti constituye un record que es justamen ciado. Paoletti se presenta espectáculos de Goyescas hora del té y en la no to a la exquisita int la danza española Am yes el "chansonnier" Galán el gitano Juan José Padilla, la chilena Esther Lara y orquesta espectáculo nand Boyer con el Johnny Reagan.

B U R L E S Q U E

Inicia HOY LA SEGUNDA SEMANA triunfal de brillante, sugestiva y picaresca revista de ANDRES GA LO y música de J. PANCERON

Hay que levantar al caído...

Con las atracciones máximas del Burlesque mundial

ZEDA
¡EL ASOMBRO DEL AÑO!

AMELITA GALVEZ
¡EL ENSUEÑO FRIVOLO

Actores cómicos: ANDRES GALO — ALBERTO CON TRERAS — RAUL LATORRE. Vedettes y cantantes NANCY SANTANDER — NELLY VAL — MAURA LEHAR. El hombre de las mil voces: HEBERT CASTRO

Director artístico: PEPE HAROLD

TEATRO DIEZ DE JULIO — TELEFONO 315
HOY — Especial, 19 horas — Noche, 22 horas — HO

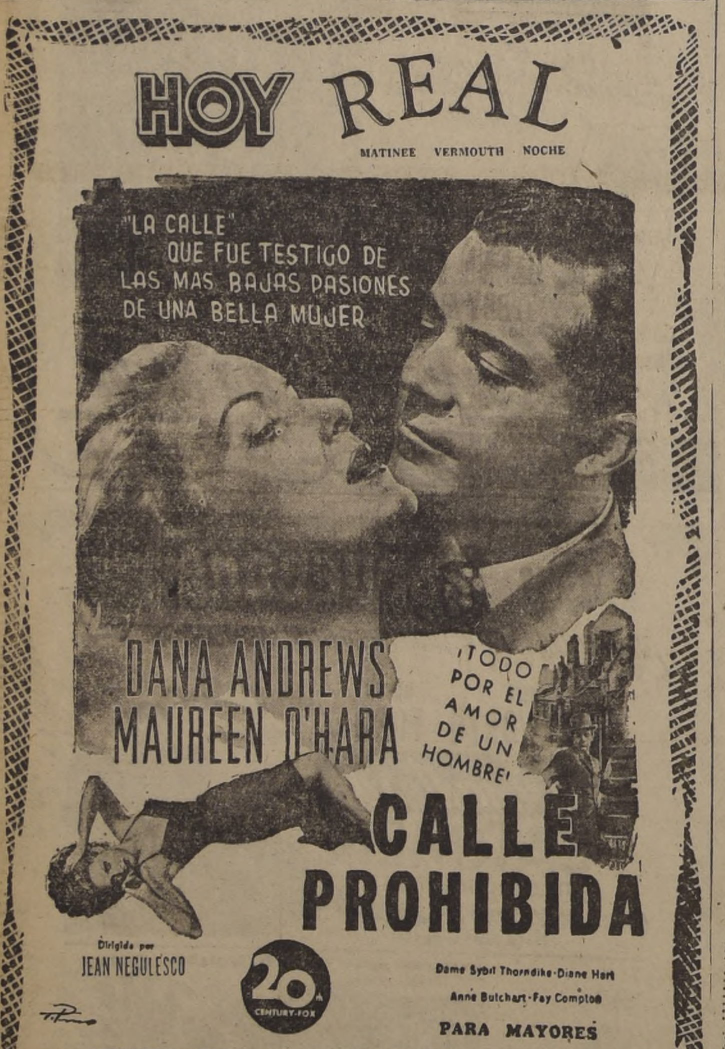
HOY REAL
MATINEE VERMOUTH NOCHE
"LA CALLE" QUE FUE TESTIGO DE LAS MAS BAJAS PASIONES DE UNA BELLA MUJER
DANA ANDREWS
MAUREEN O'HARA
¡TODO POR EL AMOR DE UN HOMBRE!
CALLE PROHIBIDA
Dirigida por JEAN NEGULESCO
20th CENTURY-FOX
Dame Sybil Thorndike • Diane Hart
Anne Butchart • Fay Compton
PARA MAYORES

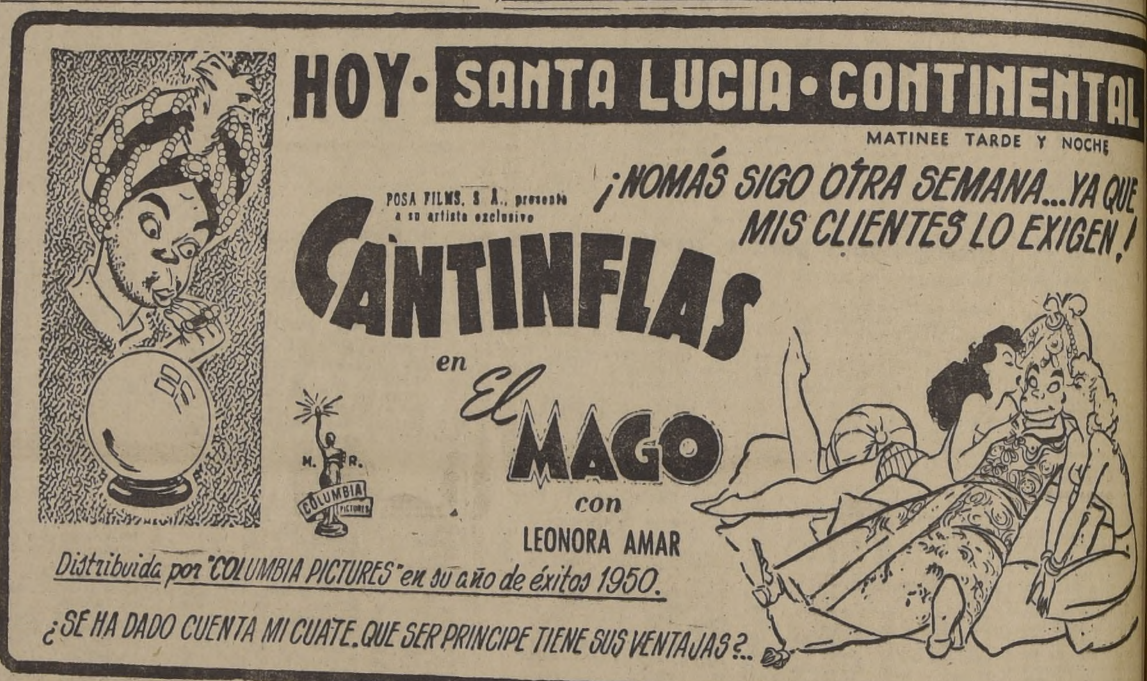
HOY • SANTA LUCIA • CONTINENTAL
MATINEE TARDE Y NOCHE
¡NOMÁS SIGO OTRA SEMANA... YA QUE MIS CLIENTES LO EXIGEN!
POSA FILMS, S. A., presenta a su artista exclusivo
CANTINFLAS
en El MAGO
con LEONORA AMAR
COLUMBIA PICTURES
Distribuida por "COLUMBIA PICTURES" en su año de éxitos 1950.
¿SE HA DADO CUENTA MI CUATE, QUE SER PRINCIPE TIENE SUS VENTAJAS?..

TEATRO MUNICIPAL
INST. DE EXTENSION MUSICAL - UNIVERSIDAD DE CHILE
Drosselbar
("EL PRINCIPE MENDIGO")

Presentación del BALLET Mañana, a las 7
Director de la Orquesta: JUAN MATEUCCI

GUIA DEL ESPECTADOR

LOS NUMEROS ENTRE PARENTESIS CORRESPONDEN AL DEL TELEFONO

TEATROS

DIEZ DE JULIO (31530).—Vermouth y noche: Espectáculos Burlesque.

CINES

ALAMEDA (91254) — Rotativo: El príncipe y el mendigo, Las cruzadas y Bill y Coo.

ALCAZAR (80122) —Vermouth y noche: Vivir soñando y La senda tentadora.

ANDES (43811) — Vermouth y noche: El asesino tiene miedo a la noche y Cagliostro el desalmado.

A P O L O (51745) — Rotativo: El cantor de Buenos Aires, Hasta el fin del mundo y La extraña muerte de Adolfo Hitler.

ALMAGRO (83425).— Rotativo: Belinda y El grito de la carne.

AMERICA (52443) - Rotativo: El gran campeón, Carne y espíritu y El despertar del mundo.

AUDITORIUM (84688) —Matinée vermouth y noche: El ensueño de mi vida.

AV. MATTA (51455) — Rotativo: Leven anclas, Rose Marie y El gran vals.

BALMACEDA (88768) - Rotativo: Belinda y El grito de la carne.

BANDERA (8911) - Matinée vermouth y noche: El niño de los cabellos verdes.

BAQUEDANO (65050) —Matinee vermouth y noche: Los amantes de Carmen y El pendenciero.

BLANCO ENCALADA (91787).— Rotativo: Pobre mi madre querida, Romance musical y El tesoro del gran cañón.

BOLIVAR (83633) — Rotativo: El milagro de las campanas, La chica de Nueva York y Sólo hay una madre.

CAPITOL (89581). — Rotativo: Sólo hay una madre, Delito oculto y Abbot y Costello contra los fantasmas.

CARRERA (86685) — Rotativo: Belinda y El grito de la carne.

CENTRAL (33555) — Matinée vermouth y noche: Las zapatillas rojas.

CERVANTES (88569) Matinée vermouth y noche: El ensueño de mi vida.

CLUB DE SEÑORAS (33550). — Rotativo: Las tres ratas y La serpiente cascabel.

COLISEO (89075) — Rotativo: Por ellos todo, Pobre mi madre querida y Romance musical.

COUSIÑO (50657) — Rotativo: Señora tentación, La contra del pecado y Corazones de acero.

CHILE (60728) — Rotativo: Su única salida, El valle de las sombras y Tormentos de pasión.

CONTINENTAL (60735) — Matinée, vermouth y noche: El mago.

C O L O N (90577). — Rotativo: Romance musical, Pobre mi madre querida y Las joyas robadas.

DIECIOCHO (83778).— Rotativo: La danza inconclusa y Urubu.

DELICIAS (91941). — Rotativo: El amor que tú me diste, La costa del pecado y La mujer de dos caras.

EL GOLF (488 y 257) —Vermouth y noche: El niño de los cabellos verdes.

ESMERALDA (64303) — Rotativo: El asesino tiene miedo a la noche, Cagliostro el desalmado y Uno contra todos.

FLORIDA (34289) — Matinee vermouth y noche: No soy inocente.

FRANKLIN (50754). — Rotativo. El príncipe y el mendigo, Las cruzadas y Por ellos todo.

HOLLYWOOD (42383) Rotativo: Cartas a tres esposas y La taberna del camino.

IDEAL CINEMA (92188) — Rotativo: Los cocineros del Rey, El loco pelirrojo y La ciudad del oro.

IMPERIAL (51112) — Rotativo: Tarzán y la fuente mágica, El espiritista y Dime con quién andas.

IMPERIO (32627). — Rotativo: Piedad criminal.

INDEPENDENCIA (62702).— Rotativo: Cagliostro el desalmado, Por ellos todos y Las joyas robadas.

ITALIA (41883) — Rotativo: Uno contra todos, Por ellos todo y Las joyas robadas.

LO FRANCO (92705).— Rotativo: Camino peligroso, Invitación al amor y El super hombre.

L U X (87630) — Rotativo: Romeo y Julieta y Agregados.

MANUEL RODRIGUEZ (66959) Rotativo: Por ellos todo, Cagliostro el desalmado y Una mujer en mi pasado.

METRO (83361) — Matinée vespertina, vermouth y noche: Fra Diávolo.

M I A M I (85815). — Rotativo: Trader Horn.

MAJESTIC (50151). — Rotativo: No hay función.

MARCONI (42867).— Vermouth y noche: El grito de la carne y Belinda.

MINERVA (91464) Rotativo: El ángel y el malvado, El hombre y la bestia y Mares de China.

MIRAFLORES (30909) Rotativo: El amor que tú me distes y El príncipe y el mendigo.

MONUMENTAL (91555) Rotativo: Romance musical, Pobre mi madre querida y Hombres sin patria.

NACIONAL (63568) — Rotativo: Uno contra todos, Pobre mi madre querida y Romance musical.

NORMANDIE (87749).—Matinée: vermouth y noche: Vivir soñando y La senda tentadora.

NOVEDADES (94594) — Rotativo: No bastan 9 vidas, Río Rita y El amor que tú me distes.

ÑUÑOA (43152) Rotativo: Secuestro sensacional, El astro del tango y El ángel y el malvado.

O'HIGGINS (86929) — Rotativo: Por ellos todo, Cagliostro el desalmado y Una mujer en mi pasado.

ORIENTE (4134) Vermouth y noche: Piedad criminal.

PLAZA (84714) Matinée vespertina, vermouth y noche: La sirena de la playa.

PORTUGAL (34816) Rotativo: El asesino tiene miedo a la noche y Cagliostro el desalmado.

PRINCESA (85205) — Rotativo: El gran vals, El puente de Waterloo y Sagrado y profano.

PRINCIPAL (30611) Rotativo: Noticiarios mundial, Cómicas, Dibujos, Cortos y Serial.

PROVIDENCIA (46073) — Rotativo: El tesoro de Sierra Madre, La fe que lucha y Río Rita.

REPUBLICA (93613). — Rotativo: La historia de dos ciudades, Si Adelita se fuera con otro y Cartas a mi amada.

RECOLETA (63874) Rotativo: Romance musical, Pobre mi madre querida y Ahí vienen los Mendozas.

REAL (65555) Ma mouth y noche: La calle p da.

REX (31143 — 31144). — vermouth y noche: El p de los zorros.

RIALTO (41667) El príncipe y el mendig cruzadas y Cartas a mi

R O X Y (509) — Dos balas perdidas.

SAN MIGUEL (51262) vo: Su mejor herencia, isla contigo y El valor de sie.

SANTA LUCIA (36888) née, vermouth y noche: go.

SANTIAGO (32888). — vermouth y noche: Cua padres quedan solos.

SELECTA (92194) Los cocineros del Rey, sabio y Sangre y harina.

VICTORIA (30021) Mujer de temple.

O P E R A (30176).— El pirata.

El sello Columbia presenta hoy tres películas en tres cines de Santiago

METRO
JUEVES ESTRENO
Metro Goldwyn Mayer
¡LA MAS HERMOSA HISTORIA DE AMOR QUE SE HA ESCRITO!
La NUEVA producción TECHNICOLOR de la M-G-M
Mujercitas
(LITTLE WOMEN)
Estrellas
JUNE ALLYSON · PETER LAWFORD
MARGARET O'BRIEN
ELIZABETH TAYLOR · JANET LEIGH
ROSSANO BRAZZI · MARY ASTOR
con LUCILE WATSON · SIR C. AUBREY SMITH
HARRY DAVENPORT
Una producción de MERVYN LeROY
Colores por TECHNICOLOR
Metro Goldwyn Mayer

Artistas favoritos del público actúan en dichas comedias

En diversas crónicas hemos venido informando sobre los estrenos que ha conseguido Columbia Pictures en nuestra capital. Ahora, estamos en situación de anunciar oficialmente que esta editora estrena desde hoy, en varios cinemas, sus películas, que traen estrellas de atracción en sus repartos. Esta lista se inicia con la comedia "El ensueño de mi vida", que se proyecta en los cines Cervantes y Auditorium, y en la que actúan Glenn Ford con la encantadora Terry Moore. Por su parte, los cines Santa Lucía y Continental continuarán, en segunda semana, presentando a Cantinflas en la producción azteca "El mago", que ha sido el suceso de taquilla de la semana que acaba de terminar, y para los que no han tenido ocasión de conocer el último trabajo de Rita Hayworth, se ha conseguido el Baquedano, para exhibir, durante esta semana, el film en tecnicolor "Los amantes de Carmen", donde al lado de la glamorosa luminaria figura el simpático Glenn Ford. En el cine de la Plaza Italia se estrenará, además, "El pendenciero", una historia de aventuras que animan Sonny Tufts y Barbara Briton.

LOS MEXICANOS LLAMAN A HILDA SOUR: DEBERA DIRIGIRSE MUY PRONTO

Sus últimos días de actuación cumple la actriz cinematográfica chilena Hilda Sour en la boite del Violín Gitano. La actriz recibirá de sus admiradores y amigos un homenaje.

El show que presenta Violín Gitano con la participación de Jean Romaní, destacado intérprete del cancionero popular francés; Hilda Sour y los Indios Tabajaras, máxima atracción del momento, llega a su fin con la despedida de Hilda Sour el jueves, y de los Indios Tabajaras que terminan en estos días.

En la "noche de sorpresas" del jueves, con que despiden a Hilda Sour, actuarán en el escenario del Violín Gitano, el primer actor nacional, Alejandro Flores, Arturo y Lucho Gatica, Pancho Flores del Campo, Marianela y otras estrellas del teatro y radio nacionales.

ERROL FLYNN ES AHORA EL HEROE DE "LAS AVENTURAS DE DON JUAN"

Allá por el año 1926, la Warner Bros hizo un impresionante drama, protagonizado por el gran actor John Barrymore; pero, a pesar de que fué una gran película, era solamente musicalizada, esto es, acompañada de una buena partitura, pero sin diálogo. Aquel fué un gran triunfo para la Warner; pero hoy, disponiendo de la maravilla del diálogo, de los efectos de sonido, de la música y del mágico tecnicolor, ellos han vuelto a presentar a don Juan, realzado por todos esos recursos ultramodernos, y con Errol Flynn en el papel principal, que posee más destreza, mayor agilidad y una juventud más brillante y fascinadora que la que tuvieron Barrymores y otros donjuanes que hemos conocido en las tablas y en el cinema. Como su reina amada, tendrá Flynn a la bellísima Viveca Lindfors, y como coquetas competidoras en sus romances a Ann Rutherford, Mary Stuart y otras adorables estrellas. La estupenda presentación, la rápida acción de que están saturadas sus escenas; los duelos, en que Flynn hace gala de su arte como esgrimista y gran atleta, y la cooperación que le prestan todos los otros actores que comparten con él los principales papeles, hacen que "Las aventuras de don Juan" sea más impresionante que nunca. Esta superproducción de Warner Bros será estrenada el jueves, en el cine Rex.

Numerosos extras se destacan en Fabiola

En una fecha próxima será estrenada en nuestra capital una de las producciones épicas más extraordinarias y mejor realizadas del cine italiano. Se trata de "Fabiola", film unánimemente elogiado por la crítica cinematográfica europea, la que no vaciló en calificarlo como la obra cumbre del siglo.

70,000 extras participan en las principales escenas de esta producción que nos impresionará por su belleza artística. "Fabiola", un conmovedor drama de amor entre el choque histórico de dos mundos: paganismo y cristianismo. Michel Morgan, Henry Vidal y Michel Simón junto a 70 primeras figuras del cine europeo animan los roles principales de esta cinta.

Festejan a Orlando Cabrera Leyva hoy

Esta noche, un grupo de artistas y periodistas ofrecerá una comida en honor del prestigioso periodista chileno Orlando Cabrera Leyva, quien, después de una ausencia de varios años, regresa al país. Cabrera Leyva, uno de los más ágiles cronistas chilenos de la nueva generación, ocupó en Ecuador el cargo de director del diario "Ultimas Noticias", del que fué fundador. Libretista de radio, poeta y autor de temas cinematográficos, su labor es ya conocida ampliamente en Perú, Buenos Aires, Cuba y Chile, países a los cuales ha llegado su silenciosa y meritoria labor diarística y literaria.

A la comida, que se efectuará esta noche en el Restaurant "Nuria", ya han adherido destacados artistas del cine, el teatro, la radio, periodistas de diversos diarios y revistas y numerosos amigos del señor Cabrera Leyva.

TEN KEL DEBUTARA EN EL TAP ROOM MAÑANA

Ten Kel y Alicia son dos artistas argentinos que se encuentran de paso en nuestro país. Su número ha sido el éxito artístico de los escenarios y radios bonaerenses. Ante la información que entregó exclusivamente LA NACION, Humberto Tobar, propietario del Tap Room, se interesó de inmediato para presentarlos en su local. Después de numerosas conversaciones, ayer se firmó el contrato y es así como mañana realizan su primera presentación en Santiago.

Anticipándose a su debut, el programa "Cine al Día" de Radio Minería, los presentará hoy a las 19 horas.

El público que se interese por conocer los misterios de la quirosofía científica, puede asistir al auditorium de la emisora nombrada.

Profundamente humana es la historia de un film que proyectarán

Como en alas de la fantasía, Walt Disney nos brinda su última creación "Dentro de mi corazón", una tierna y emocionante historia, profundamente humana, saturada de risas, lágrimas, sentimientos y diversión.

El principal rol de esta formidable producción en tecnicolor, está a cargo del pequeño actor Bobby Driscoll, que al igual que en "La Ventana", película que lo consagró definitivamente, hace una verdadera creación del personaje que interpreta, dándole calor y vigor a cada una de las escenas en que interviene.

LOS PRESTIGIOSOS CINES DE SEMANA INTERMEDIA
CARRERA DE 2 P.M.
BALMACEDA DE 2 P.M.
ALMAGRO DE 3 P.M.
Exhiben desde HOY
¡Un magistral programa doble!
La vileza surgió de las sombras y nunca olvidarán el tormento de su vida destrozada...
JANE WYMAN
LEW AYRES
EN EL MAS MARAVILLOSO FILM
Belinda
ADEMÁS, LA JOYA DEL CINE ITALIANO
"EL GRITO DE LA CARNE"
con ANNA MAGNANI y ANTONIO CENTA
(Solo Mayores)

WARNER BROS • WARNER BROS • WARNER BROS • WARNER BROS • WARNER BROS • WARNER BROS
HOY VICTORIA
¡ES UNA DE ESAS, DE QUIEN TODOS HABLAN...!
AÑO ESTELAR WARNER
ABRIL 7 SEPT. 2
Un melodrama QUE EMPIEZA CON UNA FIESTA Y ACABA CON UNA TRAGEDIA DE AMOR!
JOAN CRAWFORD
EL AMOR LA SACÓ DEL ARRABAL...
MUJER DE TEMPLE
(FLAMINGO ROAD)
con ZACHARY SCOTT · SYDNEY GREENSTREET · DAVID BRIAN
(SOLO PARA MAYORES)
WARNER BROS • WARNER BROS • WARNER BROS • WARNER BROS • WARNER BROS • WARNER BROS

HOY CENTRAL
MATINEE 3' VERMUT 6.30 NOCHE 9.45
¡JAMAS HA HABIDO PELICULA IGUAL!
CONQUISTAR LA GLORIA O RENUNCIAR PARA SIEMPRE AL AMOR... ¡HE AHI EL DILEMA DE LA MUJER MAS HERMOSA QUE HAYAN VISTO OJOS HUMANOS.
(Mayores y menores)
Localidades numeradas en venta agotándose
La trágica historia de una bailarina condenada a escoger entre el arte y el amor!... ¡Enorme!... ¡Unica!... ¡Inolvidable!
ANTON WALBROOK
MARIUS GORING
MOIRA SHEARER en
"LAS ZAPATILLAS ROJAS"
En TECHNICOLOR
¡PREMIADA TRES VECES POR LA ACADEMIA!
DISTRIBUYE LEO-FILMS

HOY
SANTIAGO
Matinée Tarde y Noche
SEGUNDA SEMANA!
Fernando Soler
en
"CUANDO LOS PADRES SE QUEDAN SOLOS"
CON
SUSANA GUIZAR
MATILDE PALOU
BEATRIZ AGUIRRE
JULIO VILLARREAL
MIGUEL ARENAS
DALIA IÑIGUEZ
GUSTAVO ROJO
El amor de los padres y la deslealtad de los hijos, se expone en este drama extraordinario.
(MAYORES Y MENORES)
PEL MEX
Un triunfo más de "PELICULAS MEXICANAS"

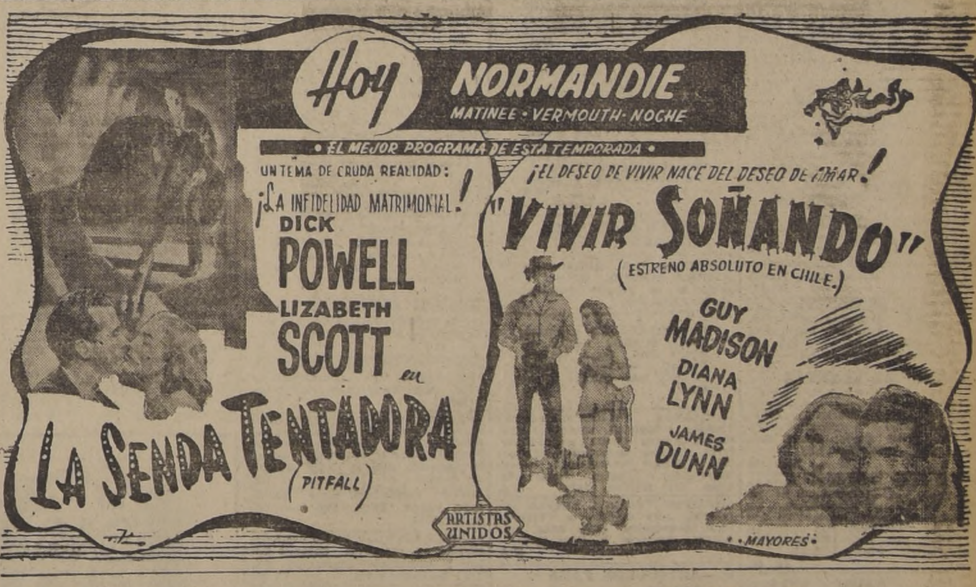
Hoy NORMANDIE
MATINEE · VERMOUTH · NOCHE
• EL MEJOR PROGRAMA DE ESTA TEMPORADA •
UN TEMA DE CRUDA REALIDAD:
¡LA INFIDELIDAD MATRIMONIAL!
DICK POWELL
LIZABETH SCOTT en
LA SENDA TENTADORA
(PITFALL)
¡EL DESEO DE VIVIR NACE DEL DESEO DE AMAR!
"VIVIR SOÑANDO"
(ESTRENO ABSOLUTO EN CHILE.)
GUY MADISON
DIANA LYNN
JAMES DUNN
ARTISTAS UNIDOS
MAYORES

teatro experimental
universidad de chile
Teatro MUNICIPAL
HOY 18.45 HORAS
montserrat
de emmanuel robles   dirección: pedro orthous —
ESTRICTAMENTE PROHIBIDA LA ENTRADA DESPUES DE INICIADO EL ESPECTACULO.
¡APRESURESE EN ADQUIRIR SUS LOCALIDADES, HABIENDOSE AGOTADO LAS ENTRADAS PARA REPRESENTACIONES ANTERIORES!

Hoy
MATINEE, VERMOUTH Y NOCHE
GRAN CINE Plaza
¡UN OCÉANO DE ALEGRIA, UN PARAÍSO DE TENTADORAS MUJERES TRAVESURAS Y AMORÍOS!
El amor juega su juego... La juventud presta encanto y la playa da esplendor.
La Sirena De La Playa
El tenía el agua al cuello... y ella el corazón en la garganta.
con
RONALD REAGAN · VIRGINIA MAYO · EDDIE BRACKEN
(SOLO MAYORES)
Director: PETER GODFREY
Es un film WARNER BROS.

SANTOS DE HOY
Simón, Nepomuceno y Urbano

SANTOS DE MAÑANA
Bruno, Pascual y Honorato

BOLETIN DEL TIEMPO

MINISTERIO DE DEFENSA NACIONAL

(Redactado a las 20 horas del día 15 de mayo de 1950)

El tiempo se ha presentado perturbado con lluvias y chubascos locales en las zonas central y sur. En las regiones norte y austral hubo buen tiempo, con nublados parciales y locales. En la cordillera central ha seguido el mal tiempo con nevada.

APRECIACION GENERAL

Después de algunas lluvias y chubascos, que aún se producirán en las zonas afectadas, el tiempo tiende a mejorar, generalizándose así el buen estado atmosférico en el país.

ARICA A COQUIMBO: Bueno. Nublados locales y parciales. Vientos del oeste y suroeste.
ACONCAGUA A MAULE: Lluvias y chubascos locales. Tendencia a mejorar. Vientos del suroeste.
CORDILLERA CENTRAL: Tendencia a mejorar.
ÑUBLE A CHILOE: Precipitaciones aisladas. Tendencia a bueno. Vientos del suroeste.
GUAFO A EVANGELISTAS: Nublados parciales. Vientos del sur y sureste.
PUNTA ARENAS: Algo nuboso.

INFORMACIONES DE SANTIAGO

TEMPERATURA DEL AIRE (día 15): Máxima: 13.7 grados a las 15 horas; mínima: 6.6 grados a las 7 horas.
HUMEDAD RELATIVA DEL AIRE (día 15): Máxima: 91 o|o a las 8.50 horas; mínima: 63 o|o a las 13 horas.
SOL (día 16): Sale: a las 7.28 horas; puesta: a las 17.51 horas.
LUNA (día 16): Sale: a las 7.09 horas; puesta: a las 17.25 horas; fase: luna nueva hoy 16 de mayo de 1950.

Oficina Meteorológica de Chile,
Sección Previsión del Tiempo.
Fono: 90753.

TURNO DE BOTICAS

SEMANA DEL 13 AL 20 DE MAYO DE 1950

FARMACIA	UBICACION	FARMACIA	UBICACION
Guzmán	San Antonio 881	M. Rodríguez	San Pablo 1596
Oherens	Independencia 3129	Valparaíso	Exposición 1488
Rivadeneira	Reina María 458	Esperanza	Esperanza 39
San Vicente	Independencia 1016	Gil	San Dionisio 2402
Prieto	Prieto 1806	Veas	San Ignacio 702
Santa María	Dgo. S. María 1140-Renca	Victoria	Cochrane 1400
Santa Filomena	Sta. Filomena 191	Serrano	Santa Rosa 1984
Maipo	Recoleta 2151	La Salvadora	Av. Matta 329
Hernández	El Salto 3027	La Solud	Av. B. O'Higgins 30
Asturias	G. Avenida 4384	Julca	Av. Condell 1278
La Granja	Santa Rosa 6567	Suc. El Indio	Providencia-Tobalaba
M. Rodríguez	G. Avenida 8825	San José	P. L. Cuadra 1119
Marambio	J. J. Pérez 4687	Macul	J. P. Alessandri-Rodrigo de Araya
Carrera	O'Higgins 4487	Padig	Villagra 23
Salamovich	San Pablo 3242		

De acuerdo con el Artículo 61 del Reglamento de Farmacia, el turno nocturno es sólo para el despacho de recetas, y el expendio de medicamentos de urgencia, y será atendido después de las 21 horas por la rejilla correspondiente.

FARMACIA DE TURNO
PERMANENTE HASTA LA
UNA DE LA MADRUGADA
Andrade
DELICIAS 2902 FONO 92340

Agencia de
"LA NACION"
ROBERTO CARRASCO O
Maule N.o 1006

1.—ALHAJAS, JOYAS.

PRENDEDORES, ANILLOS, AROS a $ 86 docena. Gran surtido de fantasías. Anillos, pulseras, cadenas, cruces, medallas, aros prendedores venta de piedras por docenas, peinetas, etcétera. Importación directa de collares perla. Precios especiales a comerciantes. Venta por mayor y menor. Se remiten reembolsos. Grandes descuentos a mayoristas. Casa Gorab, Rosas 1148. Santiago. H|A

ALHAJAS TODA CLASE FABRICAMOS. Comerciantes, precios especiales. Argollas para novios Casa Rivera. San Pablo 2247. H|A.

FRANCISCO PONS, JOYERIA. Relojes. Moneda 1168. Compramos joyas, brillantes, oro. Compostura de relojes. Garantía. Seriedad. Rapidez. Atendido por dueño profesional. Teléfono 8182 H|A

NOVIOS: ARGOLLAS ORO 14 y 18 quilates macizas, grabados, desde $ 800 par. San Diego 780. Relojería Sportman. 2 Jn.

¡NOVIOS! PARA ARGOLLAS. Fábrica Sostín. Nueva York N.o 66 2 Jn.

COMPRO ORO Y PLATA, PAGO buenos precios. Alameda 846. 2 Jn.

COMPRAMOS JOYAS, BRILLANTES, boletos empeño, objetos arte, marfiles, cristales. Pagamos los mejores precios. Superamos ofertas. Ahumada 88, esquina Nueva York. 12 Jn

ORO, JOYAS, BRILLANTES, PLATINO, plata, monedas antiguas, compramos. Supero cualquiera oferta. Ahumada 68. 12 Jn.

2.—ARBOLES, PLANTAS

NOGALES MUY VIEJOS EN TROZOS, compramos, pagando buenos precios. Pedir datos: Santo Domingo 1261, teléfono 86665. 30-A.-51

LAS ABEJAS SON INDISPENSABLES para la polinización de las flores, de frutales o semilleros. Un colmenar moderno aumentará sus cosechas. Instálelo con artículos fabricados por Colmenares Santa Inés. Curicó. Pida catálogo. 7 Jn. 50.

CRIADERO "MAIPO" OFRECE olivos, citrus, paltos, etc., lo mejor de la zona. Aurelio Barrientos. Buin-Maipo. 12-Mzo-51

PINOS, MACROCARPAS Y ACACIAS, capencis, especiales para cercas. Eucaliptus glóbulus y toda clase de frutales y forestales tiene para entrega inmediata. Criadero Santa Rosa. Camino Sur entre Estación Guindo y Estación Buin, casi frente secadora fruta. 3 Jl.

DENTADURA
Postiza inmediata
se pone después de las extracciones hechas, restableciendo la dentadura completa.
Dentaduras postizas sin paladar, coronas, fundas, cirugía bucal. Trabajos urgentes, en 24 horas.
CLINICA DENTAL DR. MAYO
Pasaje A. Edwards N.o 29. Entrepiso 111 — FONO N.o 67378
Entrada por HUERFANOS 1011

3.—ARMAS, CAZA, PESCA.

ARMERIA "SAN DIEGO": REvólveres Pistolas, Rifles, Escopetas, tiros, pólvora, fulminantes, balas. Atiende órdenes provincias. San Diego 59. Taller reparaciones. 26 E.-51

COMPRA ARMAS USADAS. SAN Diego 59. 26 E.-51

ARMERIA ALEMANA: ARMAS. reparaciones, niquelados, pavonados. Compras ventas. Santa Rosa 740. Teléfono 36036. 5-E-51

4.—ARTICULOS PARA CABALLEROS.

CAMISERIA "OSBORN". Bata de levantarse, pura lana "pelo camello", varios colores. $ 975.—, Moneda 1055, frente a la Iglesia. H|A.

CONSUMA LA SUPERCALUGA Nacional. Industria casera. Cómprela a su propio distribuidor Carlos Aravena. N|O.

CASIMIRES OVEJA TOME, nuevo depósito. Santo Domingo 1074. Gran surtido. Precios antiguos. Especialidad azul-marino y negro. H|A

5.—ARTICULOS PARA DAMAS.

CONSUMA LA SUPERCALUGA Nacional Industria Casera. Cómprela a su propio distribuidor: Carlos Aravena. N|O.

CASIMIRES OVEJA TOME, Nuevo depósito. Santo Domingo 1074. Gran surtido. Precios antiguos. Especialidad azul marino y negro. H|A.

MAQUINAS PERMANENTES equipos completos, secadores cromados Helene Curtis, permanentes frías, líquidos importados, productos "VIDOL" facilidades, ofrece importador. Pasaje Matte 81. Dpto. 212 teléfono 31260. H|A.

SHAMPOO "VIDOL", LIMPIA SIN resecar: cera depilatoria "VIDOL" fácil, económica, exija estos productos. Pedidos: teléfono 31260. H|A.

6.—ARTICULOS PARA NIÑOS.

SOMBREROS RESPUNTADOS, blancos y en colores, para playa y campo. Cabello Hnos. 5-S.-50

CONSUMA LA SUPERCALUGA Nacional. Industria Casera. Cómprela a su propio distribuidor: Carlos Aravena. N|O.

CASIMIRES OVEJA TOME. Nuevo depósito, Santo Domingo 1074. Gran surtido. Precios antiguos. Especialidad azul marino y negro. H|A.

7.—ARTICULOS PARA EL HOGAR.

OCASION TOALLAS "CHITECO" grandes a sólo $ 32.80.— Moneda 1917. 8 En.—51.

CASIMIRES OVEJA TOME. Nuevo depósito. Santo Domingo 1074. Gran surtido. Precios antiguos. Especialidad azul-marino y negro. H.A.

ENJUNCO SILLAS. ORDENES A Dinamarca. Eduardo. Matte 1674 Teléfono 53595. 17 Mzo. 1951

TARZAN — (2683) — El escéptico — Por Edgar Rice Burroughs

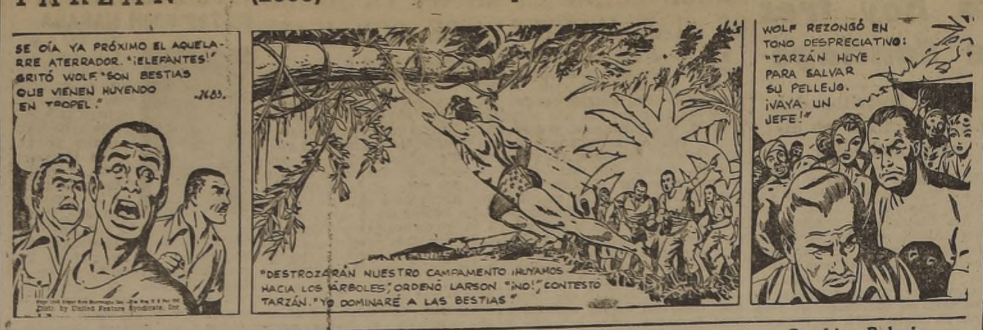
SE OÍA YA PRÓXIMO EL AQUELARRE ATERRADOR. "¡ELEFANTES!" GRITÓ WOLF "SON BESTIAS QUE VIENEN HUYENDO EN TROPEL."
2683.
Distr. by United Feature Syndicate, Inc
"DESTROZARÁN NUESTRO CAMPAMENTO ¡HUYAMOS HACIA LOS ÁRBOLES!" ORDENÓ LARSON "¡NO!" CONTESTÓ TARZÁN. "YO DOMINARÉ A LAS BESTIAS"
WOLF REZONGÓ EN TONO DESPRECIATIVO: "TARZÁN HUYE PARA SALVAR SU PELLEJO. ¡VAYA UN JEFE!"

RAMONA

Por Lino Palacio

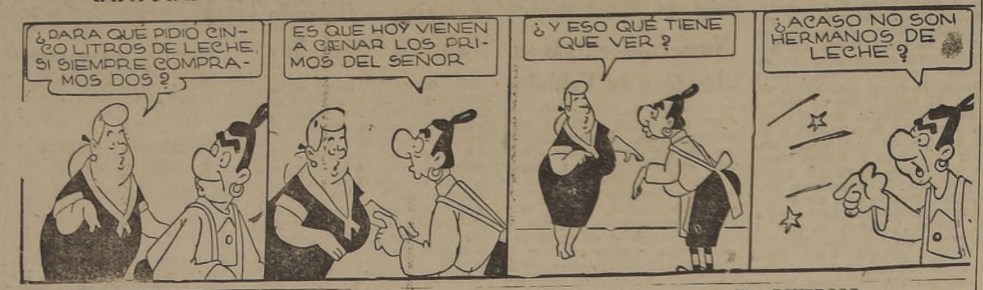
¿PARA QUÉ PIDIÓ CINCO LITROS DE LECHE, SI SIEMPRE COMPRAMOS DOS?
ES QUE HOY VIENEN A CENAR LOS PRIMOS DEL SEÑOR
¿Y ESO QUÉ TIENE QUE VER?
¿ACASO NO SON HERMANOS DE LECHE?

7.—ARTICULOS PARA EL HOGAR.

¡¡SOMIERES!! "COLCHONería Francesa". Refacciona colchones, domicilio. San Diego 9. Fono 86259. 17 M.

CASIMIRES OVEJA TOME. Nuevo depósito Santo Domingo 1074 Gran surtido. Precios antiguos. Especialidad azul-marino y negro. H|A.

CONSUMA LA SUPERCALUGA Nacional Industria Casera Cómprela a su propio distribuidor. Carlos Aravena. N O

PARCHES INVISIBLES EN CALzados. Eleuterio Ramírez 1136 8 Ag. 50

TELAS HECHAS, PARA COLchón, en cotí buena clase, hago medidas.— Brasil 537. Entre Catedral y Santo Domingo. 18 M.

7.a—ARTICULOS PARA EL CAMPO.

MONTURAS INGLESAS Y CHIlenas. Gálvez 645 Santiago 18 E.-1951

8.—ARRIENDOS OFRECIDOS.

SE ARRIENDA PIEZAS CON O sin pensión. Teléfono Arturo Prat 1180. H A

ARRIENDASE BUENAS PIEZAS, amplias, asoleadas, a la calle. Agustinas 1612. 18 M.

ARRENDARE PIEZAS, CASITAS, aceptan niñitos, derecho cocinar. Ruego arrendadores colaborar viniendo inscribirse, sin comisión. Gálvez 1165. 18 M.

ARRIENDO DEPARTAMENTO EN casa extranjera, con o sin pensión, a matrimonio o señorita. General Bari 108. Teléfono 63402. 17 M.

10.—AUTOMOVILES, NEUMATICOS,

MASCARAS AUTO 36, 37, 41, 46; 47; 48; 49, vendo. Exposición N.o 700. Fono 95349. 18 M.

PARRILLAS PARA TECHO AUtomóviles Ford, existencia permanente. Desarmaduría Ford. Exposición N.o 700. Fono 95349. 18 M

CAJA DE CAMBIOS, AUTO FORD 85 H. P. Vendo. Desarmaduría Ford. Exposición N.o 700. Fono 95349. 18 M.

RADIADORES Y PANAles sueltos para automóviles y camiones. Cuevas 1763, altura 350 de Avenida Matta. Fono 52369. H|A.

MOTORES FORD 29—31. AJUStados, vendo. Desarmaduría Ford Exposición N.o 700. Fono 95349 18 M.

CARROCERIAS, CERRADAS FORD 1929, vendo, tres. Desarmaduría Ford. Exposición N.o 700. Fono 95349. 18 M

APRENDA MANEJAR AUTOMÓviles, cursos rápidos, documentos psicotécnico, mecánica, Hernán Pizarro, profesor autorizado Blanco Encalada 2489 al llegar Avenida España 7 Ag.

MOTOR FORD. 100 H. P. AJUStado, vendo. Exposición N.o 700. Fono 95349. 18 M.

DESARMADURIA FORD, GRAN surtido en repuestos. Compro autos y camiones. Exposición N.o 700. Teléfono 95349. 18 M.

EMPAQUETADURAS PARA AUtomóviles, motores, explosión Diesel. Fábrica Moreno. Riquelme 913 16 F 1951

¿QUIERE VENDER SU AUTOmóvil, señor, o comprar otro? Avenida B. O'Higgins 1340. H|A.

MOTOR FORD 1949, VENDO DEsarmaduría Ford. Exposición N.o 700. Fono 95349. 18 M.

150.000. MICROBUS, UN AÑO uso, flamante, orden 126, Ovalle-Negrete saldo 10.000 mensuales. H|A.

NEUMATICOS USADOS DE AUtos y camiones, vendo lote de quinientos. Desarmaduría Ford. Exposición N.o 700. Fono 95349 18 M.

DESARMADURIA FORD. OFRECE a sus clientes, dos autos Ford 36. por piezas. Exposición N.o 700 Fono 95349. 18 M.

OCASION BUENA MOTO "SERvi Cicle", $ 9.000. Brasil 528. 25 M.

RADIADORES Y PANAles sueltos para automóviles y camiones. Cuevas 1763. altura 350 de Avenida Matta Fono 52369 H|A.

10.—AUTOMOVILES, NEUMATICOS,

ESTACION DE SERVICIO DE RAdiadores "Pedrero" Radiadores nuevos y usados, para toda marca de autos y camiones. Surtido completo de repuestos. Matucana 61 fono 95040. H|A

RADIADORES Y PANAles sueltos para automóviles y camiones. Cuevas 1763. altura 350 de Avenida Matta. Fono 52369. H|A.

RADIADORES Y PANAles sueltos para automóviles y camiones. Cuevas 1763. altura 350 de Avenida Matta. Fono 52369 H|A.

COMPRO FORD, MERCURY O Chevrolet 1949 o 1950, únicamente a particular. Chiloé 1261. 12 Jn.

CARROCERIAS PARA CAMIONES con pino araucaria son las mejores. Ofrece Barraca San Martín. San Martín 870, fono 63816. 16 8. 1950

RADIADORES Y PANAles sueltos para automóviles y camiones. Cuevas 1763. altura 350 de Avenida Matta. Fono 52369. H|A.

FORD 1947, 4 PUERTAS EN DEsarme, vendo por piezas. Desarmaduría Ford. Exposición 700. Teléfono 95349. 18 M.

11.—AVES, ANIMALES, PAJAROS.

GANE DINERO CON ABEJAS: un colmenar moderno aumentará las utilidades de su parcela. Pida datos y catálogo a Colmenares Santa Inés Curicó. 7 Jn. 1950

12.—BICICLETAS.

CICLISTAS: REPUESTOS, ACCEsorios para bicicletas y triciclos de reparto. Por mayor y menor. Reparaciones en general. Reembolsos a provincias. Arturo Prat 1802 esquina Ñuble. 27 8. 50

13.—COMPRAVENTA.

COMPRO CHUICOS — FONO 52240 11 8 1950

BOLSAS DE CEMENTO. VENDO San Pablo 1769. 19 M.

CASIMIRES OVEJA TOME. Nuevo depósito Santo Domingo 1074 Gran surtido. Precios antiguos. Especialidad azul marino y negro H|A.

COMPRAMOS DENTADURAS, dientes sueltos, usados. Ahumada 68. 12 Jn.

ALTOS PRECIOS, COMPRAMOS contado, máquinas coser, escribir. radios, joyas, muebles boletos empeño. Rapidez. Arturo Prat 10. Teléfono 60882. 15-M-51

14.—CONSEJOS UTILES.

¡CALZADO COLEGIALES! PREcio fábrica. "La Elegancia" San Diego 730. 10 Jun.

¡BOTAS DE LLUVIA! NEGRO Y café con cierre eclair. "La Elegancia" San Diego 730 10 Jun

14.—CONSEJOS UTILES.

ZAPATILLA DE LLUVIA. PREcio fábrica: "La Elegancia". San Diego 730. 10 Jun

CALZADO PARA PIES DELICAdos: "La Elegancia". San Diego 730. 10 Jun

¿SUFRE UD. DE LOS PIES?, ENtonces le recomiendo la antigua Zapatería "Aycrag". Ahora en Vicuña Mackenna 491-493 esquina Santa Isabel, casa particular, 25 años de experiencia en calzado sobre medida, es la mejor garantía. Precios económicos, rapidéz en las órdenes. 26 M.

PARA PIE DELICADO: ZAPATIlla de paño, "La Elegancia" San Diego 730 Precios sin competencia 10 Jun

CASIMIRES OVEJA TOME. Nuevo depósito. Santo Domingo 1074. Gran surtido. Precios antiguos. Especialidad azul marino y negro. H|A.

ECONOMICE "DINERO" Y ROpa blanca, mandándola lavar a $ 8 kilo. Olivos 614 esquina Recoleta teléfono 63857 H|A.

ZAPATILLA DE GIMNASIA, GOma blanca, doble lona Desde $ 55. "La Elegancia" San Diego 730. 10 Jun

LIMPIO PAPEL ANTECEDENtes. Gálvez 1165. 18 M.

DEFIENDA SU SALUD, REGULArizando su peso. Baños cajón cristal Pedro de Valdivia 3420, esquina Irarrázaval y baños turcos "Recoleta" Olivos 614, teléfono 63857 H|A

¡ENFERMERAS! ZAPATOS BLANcos de cuero y de lana. Precios fábrica "La Elegancia". San Diego 730. 10 Jun.

16.—DOCUMENTOS EXTRAVIADOS

HABIENDOSE EXTRAVIADO EL cheque Serie C N.o 2769553 y talonario cheques Serie C números 2769811 al 2769825, todos del Banco Sud Americano, oficina central, quedan nulos por haberse dado el aviso correspondiente. 18 M.

17.—DIVERSOS.

CIGARRILLOS POR MAyor, precios fábrica, pleno centro, Huérfanos 1055, Pasaje local 1073 Ahumada 340 al fondo. H|A

INSTALACIONES COMERCIALES, moderna; ejecutamos. Usadas inmenso surtido. Realizamos. Alameda 3045. 20 M.

$ 7.80 LITRO BENCINA BLANCA rectificada. Reparto inmediato. Teléfono 69142. 23 M.

COMPRO HUESOS DE PALTAS a veinte pesos el ciento. Avenida Portales 2941. 17 M.

TORTAS, KUCHEN, CANAPES, matinées infantiles, cocktail, matrimonios. Teléf. 57535. 31 M.

GRATUITAMENTE PRESENTANdo este aviso, consultará su destino con el eminente Psicólogo Max Lullbelly, en su desesperación, abandono amores. Studios Torreblanca 1043. 20 M

17.—DIVERSOS.

¡ATENCION! LOS CONFLICTOS suyos sentimentales, comerciales, por muy difíciles que sean, se los solucionará rápidamente profesora, extranjera, recién llegada, con estudios nuevos. Visítela sin vacilación. Lúnes, martes y viernes. 10 a 12 y 2 a 8. Ejército 646. 17 M.

18.—EDUCACION.

PELUQUERIA CABALLEROS. ENseñanza decente, higiénica, facilitamos herramientas. Diplomas. facilidades pago. Corte pelo y afeitadas "gratis" diariamente Competente profesor Academias "Armandini". Ahumada 131 únicamente [illegible] piso 31-E-51

ACADEMIA DE CORTE. Sastre "Mac Farlán", cursos por correspondencia e individuales. Enseñan profesores en actual ejercicio de la profesión en el comercio. Solicite prospectos, sin compromisos. Horario: 9.30 - 1 y 4.30 - 9.— Mac Iver 142. Of. 207 — 2.o piso. H|A.

¡¡ARMANDINI!! UNICAMENTE, en calle Ahumada 131, 7.o piso. Edificio Waldorf, entre Moneda y Agustinas. 31-E-51

SEÑOR APODERADO: SI SE ENcuentra Ud. desconforme con el bajo rendimiento de su pupilo en el Colegio en que está. Consúltenos su caso, antes que sea demasiado tarde. Damos especial dedicación a alumnos Sexta Preparatoria, para ingresar a los Liceos fiscales. Colegio Nacional. Serrano 172-174. Kindergarten y Preparatorias. Internado, Mediopupilaje y Externado. 26 M.

MATRICULA ABIERTA, cursos, modas, corte, confección, moda infantil. Lencería. Camisería. Enseñanza rápida perfecta garantida. Sistema moderno, facilísimo aprender. Atención esmerada por profesoras especializadas. Solicite prospectos. "Academia Fenix". Santo Domingo 1030 (cerca Puente). 24 M.

¡ARMANDINI! ACADEMIAS ESpecializadas. Peluquería completa, enseñanza en auténtico Instituto de Belleza. Clases a toda hora. Diploma. Facilidades. Ahumada 131. 7.o Piso. H|A.

ACREDITADO INSTITUTO TECnico, Arturo Prat 74. Cursos: Comercio, Telegrafía, Modas, Cortador, Peinados, Permanentes. Diplomas legalizados. Solicite prospectos. 13 O

NOVISIMO METODO DACTILOgrafía, con conocimientos básicos, Redacción Mercantil, para aprender escritura máquina breve tiempo. Matrícula diariamente. Instituto Comercial "Alfredo Torrealba". Huérfanos 1734. 19 M

MECANICA DENTAL. CURSOS de perfeccionamiento "Instituto Moderno" Mac Iver 540. 6 Sep.

CORTE. MODAS. LENCERIA. LA mejor, más completa, económica enseñanza. Diplomas legalizados Instituto Moderno.— Mac Iver 540. 6 Sep.

18.—EDUCACION.

HAGASE PROFESIONAL RAPIdamente, aprendiendo: Peinados, Permanentes, Corte a navaja, Tinturas, Permanentes Frías, Manicure, Belleza. Profesoras especializadas. Diplomas legalizados. Cursos rápidos, alumnas de Provincia. Amplias facilidades. Academias Profesionales del Peinado "Armandini". Ahumada 131, séptimo piso. Edificio Waldorf entre Agustinas y Moneda. 31-E-51

¡OJO! ANTES DE MATRICUlarse Ud en cualquier parte, infórmese primeramente. No cobramos derecho matrícula. Además grandes facilidades. Enseñanza garantida, absolutamente individual. Acreditadas Escuelas Politécnicas Profesionales "Diaz-Gascogne". Santo Domingo 670 H|A

CURSO RAPIDO DE MUÑECAS irrompibles. Juguetería en general. Trabajos en badana. Pelucas, preparación pelo. Lección por correspondencia. Se arreglan muñecas y artículos de arte. Precios de Fábrica. Gran Avenida 5856, 3.er piso. Departamento C. 12 Jn.

INSTITUTO SANTIS MATRICUla abierta establecimiento serio y con años de prestigio. Elija una de estas lucrativas y decentes profesiones: Mecánica dental, radio, inglés comercial y humanístico, dactilografía, taquigrafía, redacción comercial sastrería, corte y confección, lencería, bordados, peinados artísticos, permanentes, manicure, masaje facial. Estas profesiones sólo se las puede ofrecer el Instituto Santis, que cuenta con un buen profesorado titulado y larga experiencia universitaria. San Antonio 446, 2.o piso y 3.er piso. Teléfono 35566. Pida prospectos. 1.o Ag.

CASIMIRES OVEJA TOME. Nuevo depósito. Santo Domingo 1074. Gran surtido. Precios antiguos. Especialidad azul marino y negro. H|A.

INSTITUTO COMERCIAL "ALfredo Torrealba", Huérfanos 1734. Sistema propio enseñanza de acuerdo con la preparación de cada alumno. Salas independientes para señoritas. Próximo lunes, empiezan cursos para preparar Contadores, Taquígrafos, Dactilógrafos y Auxiliares de Comercio. Matrícula diariamente. 19 M.

MODAS, CORTE Y CONFECCION. Cursos rápidos. Sistema moderno. Profesora especialista. Alumnas confeccionan trajes primer mes. Lencería, clases diurnas y nocturnas. Diplomas válidos. Academia Nacional. Rosas 1353, fono 87174. 1.o A-51

UD. PUEDE SER UN GRAN TAquígrafo, en corto tiempo estudiando en Instituto Comercial "Alfredo Torrealba", Huérfanos 1734. Escribirá fácilmente, sobre 100 palabras por minuto, durante aprendizaje. Salas independientes para señoritas. 19 M.

CURSOS TAQUIGRAFAS. Dactilógrafas. Oficinistas, preparación, comercio, contabilidad, aritmética, escritura máquina. Enseñanza perfecta, garantida, profesores especializados. Instituto de Contabilidad, fundado 1922. Santo Domingo 1030. 19 M.

ENSEÑANZA DACTILOGRAFIA, en quince días. Contabilidad. Taquigrafía, en tres meses. Cursos económicos. Solicite prospecto. "Instituto Moderno". Mac Iver 540. 6 Sep.

INSTITUTO "ALONSO FIGUEroa". Catedral 1257. Cursos completos Comercio para señoritas, (nueve ramos), ciento cincuenta pesos. Primer año ingresan sin humanidades. Cursos vespertinos-nocturnos para empleados: Contabilidad. Aritmética. Ortografía. Redacción. Taquigrafía. Dactilografía, cien pesos mensuales; dos ramos, sesenta pesos. Profesorado selecto. Solicite prospecto. 6 Jn.

PEINADOS ARTISTICOS PERmanentes, maquillaje. Unica enseñanza completa. "Instituto Moderno". Mac Iver 540. 6 Sep.

LICEO HISPANO, COMPAÑIA 2470. Kindergarten. Preparatorias. Humanidades, exámenes válidos. Cursos especiales de recuperación Directora Emma de Palma 21 M.

INSTITUTO VENEGAS SALAS. Gálvez 1165. Garantías máximas. 18 M.

ESCUELA TECNICA SUPERIOR. Profesional Francesa. Molina 34. Casilla 4693, fono 91499, catorce años al servicio del país, diplomas válidos, enseñanza práctica personal; matrícula permanente, clases diurnas, nocturnas, mecánica dental, ambos sexos; corte, confección, lencería, bordados a máquina, flores, frutas artificiales, juguetería, muñecas, peluquería completa, peinados artísticos, permanentes, manicure, tinturas, belleza general, rayos ultravioletas, carteras y guantes, internado atendido por su directora. 28 M.

NUEVO CURSO PREPAración comercial, especial para alumnos sin humanidades. Enseñanza completa, eficiente. Solicite prospectos. Instituto de Contabilidad, fundado 1922. Santo Domingo 1030. 27 M.

CURSOS COMERCIALES PITMAN solamente a señoritas. Dactilografía al tacto. Taquigrafía Pitman. Contabilidad. Redacción Aritmética Ortografía. Preparamos rápidamente secretarias taquígrafas dactilógrafas. Instituto Femenino. Estado 225. H|A.

CORTADOR SASTRE. Cursos rápidos, económicos. Profesor especializado. También por correspondencia. Academia Fénix. Santo Domingo 1030. 15 Jn.

ESCRITURA MAQUINA, enseñanza rápida, perfecta. Cursos 15 días, un mes, dos meses; taquigrafía, tres meses. Instituto de Contabilidad, fundado 1922. Santo Domingo 1030. 30 M.

APRENDA EN POCO TIEMPO, Y con poco gasto: Modas, Lencería, Bordados, Camisas de hombre. Corbatas, Juguetes, Sombreros, Flores, Moda infantil, por el mejor sistema Camps. Cursos diurnos y nocturnos. Instituto Femenino. Estado 225. H|A

19.—ELECTRICIDAD.

CASA A. VALENZUELA, INSTAlador técnico autorizado. Materiales eléctricos. Instalaciones. luz, fuerza y calor. San Diego 197 fonos 51752-52669. H-A

20.—FOTOGRAFIAS

¡¡FOTOCOPIAS EN EL día hora!!! Foto- TIMAR. Nueva York Fotocopias de documentos cartas y dibujos. Foto mar. Nueva York 61. Mencionando este aviso Ud. obtendrá precio especial

21.—HOTELES.

HOTEL BRASIL 44. TODAS habitaciones con radio.

PLENO CENTRO, COMODAS calefacción, agua caliente, sión, todo incluído, desde mensuales. Habitaciones bladas, de dos y tres Consulte: Hotel Windsor, N.o 8 esquina Alameda.

22.—IMPRENTAS, LIBRERIAS, ETC

EL NOMBRE QUE VIENE norte a sur del país, TALLERES GRAFICOS "RODRIGUEZ" impresor que ha batido record en la industria lena, en su más popular San Pablo y Teatinos, al fono 80760.

PLUMA FUENTE, ENCENDEres, lápices, arreglo, Galería sandri N.o 30.

IMPRENTAS. TIPO VIEJO portado compramos. San Diego 159. Casilla tiago.

24.—MATERIALES DE CONSTRUCCION.

PAPELERIA CENTRAL, York 63, casilla 722. Lindo tido papeles importados y nales. Despacho a provincias.

S. SACK BARRACA FIERRO Pablo 1179. Morandé 61.

GRAN BODEGA AVENIDA ral Bustamante 772. Teléfono Materiales para construcción

CONSTRUCCIONES, REFORMAS trabajos responsables, rápida da presupuestos. Constru españoles: Santa Rosa 36561. Mariano.

PUERTAS, VENTANAS, existencia en medidas y "Standard". Los precios más jos. Fábrica Récord. San 743.

BARRACA FIERRO Y D clones. San Diego 1278. Hay rías, zinc, fierro redondo, ángulo, viga, planchas otros materiales.

ZINC PARA TECHO, Independencia 538.

BUENO, BARATO, MERC Ahumada 42.

PAPELERIA NACIONAL. Papeles empapelar y útiles aseo; a precios bajos. Compr empapeladores. Arturo Prat

BODEGA FIERRO, VIGAS rros, platino. Angulo planchas, ejes 4 y 5 pulgadas otros materiales. Victoria Gálvez.

FIERRO GALVANIZADO Sack.

CONTRUCCIONES REPARA y alcantarillado, por pequeñas que sean las ejecuta, Héctor jas. Morandé 291. Oficina no 86808. 4 a 6 1|2.

FIERRO REDONDO PARA trucciones. Sack.

FIERRO GALVANIZADO Sack.

PINTURAS PASTA

25.—MAQUINARIAS.

COMPRO MAQUINAS CUALquier estado. Fono 35415.

BOMBAS CENTRIFUGAS IMPORtadas nacionales, todos tamaños. Motores bencina o eléctricos. Fábrica Ingeniero Cintolessi, fono 93732. Santo Domingo 4140.

BALANZAS, MOLINILLOS, doras, cortadoras, fiambres mos; compramos. Reparaciones garantizadas. Ex jefe técnico Dayton 26 años. "Precisión Hispana", Av. General Bulnes 71 al Plaza Bulnes. Fono 34223.

JUGUERAS, REFRIGERADORES batidoras, ventiladoras de copas, bombas para aceite cisión Hispana", Av. General nes 71 al 75. Plaza Bulnes. 34223.

EXTINGUIDORES DE INCENDIO "FIRESTOP" M. R. A. Prat fono 63448. Extinguidores de cendio en los tipos: Soda ma. Fetra. Granadas de Cargas, arreglo y repuestos todo tipo de extinguidores.

BOMBAS TRASVASIJAR sobre carros, Fábrica Cintolessi, Santo Domingo fono 93732

PRENSA 1|2 MERCURIO, pro de ocasión, sin intermediarios. Calle Armando Quezada 18

26.—MAQUINAS DE COSER

MAQUINAS COSER Y ESCRIBIR compro y vendo. Reparaciones rantidas. Casa Pupko. San 1822. Fono 52990.

27.—MAQUINAS DE ESCRIBIR.

COPIAS MAQUINA. RETIRO TRAbajo, ordénelos. Fono 6625

28.—MUSICA.

CASA ELBO ARRIENDO días para fiestas sociales nes, santos. Rosas 1225 31754

CASA ELBO, VENDE, COMPRA cambio pianos, composturas sas 1225

CONSERVATORIO COMUNAL Ñuñoa. Todo instrumento. deón. Coro. Danza. Exámenes lidos. Irarrázaval 2087. Fono Profesorado del Conservatorio cional.

S. SACK
FIERRO NACIONAL
REDONDO CUADRADO
SAN PABLO 1179
MORANDE 81

contra TOS y Bronquitis
PECTORAL
SOTO ROJAS
BASE: CODEINA-BROMOFORMO-SULFOGUAYACOLATO DE POTASIO ETC.

Diariamente obsequiamos un frasco de "PECTORAL SOTO ROJAS" a los favorecedores de los avisos económicos de LA NACION

PROPIEDADES DE RENTA

$ 300.000.—BARRIO ESTACION CENTRAL, casa con tres piezas, cocina, hallcito. Además nueve piezas independientes con 4 cocinas y 2 W. C. con lluvia. 480 m2. de superficie.

$ 350.000.—INMEDIATO INDEPENDENCIA, altura Colón. Casa de ladrillo. Consta de living, seis piezas, baño sin instalar, galpón. Renta: $ 3.500.

$ 370.000.—ANTES 10 DE JULIO, inmediato a Lord Cochrane. 2 casas independientes. Comedor, living, 2 dormitorios, baño instalado, cocina; patio.

$ 450.000.—CALLE GENERAL GANA ESQUINA. Casa habitación con 4 locales. Renta mensual: 4.500.

$ 460.000.—MAPOCHO INMEDIATO A RIQUELME. Local grande con casa habitación. Hall, comedor, dormitorio, baño instalado, cocina. Deuda a una Compañía de Seguros: $ 310.000.

$ 470.000.—CALLE SIERRABELLA. 17x22,50 metros. Casa habitación y local comercial, galpón de zinc. La casa tiene 5 piezas, baño, cocina.

$ 500.000.—ESPERANZA, INMEDIATO A MAPOCHO. 2.000 metros de terreno. Casa habitaciónn y dos locales. Renta anual: 42.960.

$ 550.000.—LAS LILAS, esquina. Casa y local comercial. 11x33 metros.

$ 550.000.—AV. BLANCO ENCALADA ESQUINA. 2 locales con pieza habitación. 15.8x16.65.

$ 600.000.—SAN ALFONSO. Renta: 60.000 anuales. Terreno: 20x50 metros. Cité con 3 casas a la calle y 14 casitas interiores.

$ 650.000.—SAN LUIS, inmediato a Independencia. 20x55 metros. 2 casas con living, comedor, escritorio, 4 dormitorios, baño instalado, cocina, 2 piezas empleadas, etc. Patio.

$ 660.000.—CATEDRAL ESQUINA. 2 casas de un piso. Ladrillo y cemento. Cada casa tiene living, comedor, escritorio, 2 dormitorios, baño; cocina; dormitorio y baño de servicio.

$ 650.000.—CALLE CASTRO ESQUINA. Próximo a Blanco Encalada. 23x24 metros. 4 locales y casa habitación con 6 piezas y dependencias.

$ 800.000.—CALLE OLIVOS. 23,5x70 metros. Cité: 8 casas. Atrás quinta, entrada de vehículos. Renta anual: $ 70.000.

$ 850.000.—AV. INDEPENDENCIA ESQ. 2 casas independientes y local comercial. Cada casa tiene living-comedor, 3 dormitorios, baño completo y dependencias.

$ 850.000.—GENERAL LAS HERAS, entre Dieciocho y Castro. Dos casas independientes. Construcción sólida. Bajos: living, comedor, 5 dormitorios, baño, cocina, repostero; despensa; 2 dormitorios de empleadas. Altos: living, salón, 4 dormitorios, 2 baños, 2 piezas empleadas y baño de servicio, cocina, repostero. Renta mensual $ 7.500.

$ 880.000.—Un local grande y 2 casas. Recién refaccionada. Cada casa tiene 5 dormitorios, baño, cocina, dependencias; patio. Renta mensul: $ 7.500.

$ 900.000.—AVENIDA BALMACEDA. Dos casas de un piso y un departamento. Comedor, living, 5 dormitorios, baño instalado, cocina, despensa; servicio. El departamento: 2 dormitorios, baño, cocina.

$ 900.000.—CALLE ECHAURREN 2 casas altos y bajos independientes. Recibos, 5 dormitorios, 2 baños, cocina, dependencias. Renta: $ 7.500.

$ 960.000.—VIVACETA. Propiedad antigua con 3 locales, casa habitación y 4 casitas interiores. Renta mensual: $ 10.800.

$ 1.000.000.—SAN IGNACIO. 42x48 metros. 8 casas de 3 dormitorios, baño, cocina y patio cada una. Dos portones de entrada para el sitio del fondo.

$ 1.300.003.—ENTRE SAN FRANCISCO Y SERRANO, próximo a la Alameda. Amplia casa y 2 departamentos modernos, ladrillo y cemento. Renta: $ 130.000.

$ 1.540.000.—COMPAÑIA PROXIMO CUMMIN Propiedad compuesta de 4 casas y 4 departamentos. Renta: 15.100 mensuales. $ 200.000 deuda a la Caja Hipotecaria.

$ 1.800.000.—ANDRES BELLO, edificio de departamentos recién terminados. 4 departamentos con parquets, calefacción independientes, instalaciones de baño y cocina. Cada departamento consta de 2 dormitorios, baño, cocina, living-comedor.

$ 1.800.000.—AV. GENERAL BUSTAMANTE con servicio 5 departamentos y local comercial Asísmico, losas. $ 350.000 deuda a la Caja Hipotecaria.

$ 2.000.000.—MERCED. 200 metros cuadrados de terreno. 3 casas grandes. Recibos, 5 dormitorios, baños completos, cocina, servicio, patio.

CARLOS OSSANDON S.-Nueva York 25

28.—MUSICA.

FABRICANTE EUROPEO DE PIAs Pablo Gallyas Herm ahora Merced 675, interior, frente Baica recibe compostura transrmaciones afinaciones, etc. con garantía Facilidades. Materiales manes y norteamericanos Merd 675. H|A.

CASA ELBO FUNDADA ANTOgasta 1905, gran variedad piaos, incluso modelos ultramoderos, para departamentos de importación directa. Facilidades as 1225-61754 H|A.

DISCOS, RADIOS COMPRAVEN— San Antonio 422. 3 S. 1950.

CASA ARMONIA" DE PIANOS, Merced 675, interior, frente Basíica, ofrece pianos de cola y vericales. Las mejores marcas alemanas, etc. Garantía. Amplios créditos. Merced 675. H|A.

29.—MODAS Y CONFECCIONES.

CASA DOLLY, MODAS PAQUEría. Gran surtido en calzones, nguas, medias, calcetines, bluas, chombas, chalecos, paletoes y artículos para regalos. Precios sin competencia. Visítenos sin compromiso alguno. San Antonio 32. Santiago. H|A

¡PIELES!! TRANSFORMACIOes surtidos, teñidos. Trabajo garantido. Precios módicos. El Merced 301. 2 Jn.

AS EN SUELA, CUERO ncho, nonato, nylon, faya, Siempre modelos nuevos os muy bajos. Teñidos y reparaciones. Fábrica Carteras Carmen. Agustinas 684. 2 Jn

RECIBO CONFECCION TRAJES Y abrigos. "Catita". Manuel Rodríues 59. Fono 86862. 22 M

PIELES CONFECCIONES, TRANSformaciones, teñidos. Copiapó 1130 31 M.

SOMBREROS, HECHURAS, transformaciones, teñidos. Copiapó 1130. 31 M.

0.—MUEBLES Y MENAJES

MAGNIFICO COMEDOR ESTILO normando totalmente hecho en lingue macizo de 1 1|2 pulgada parador artísticamente tallado ría mesa. También con cubiera de 1 1|2 pulgada, seis sillas tazadas en raso, $ 9.800. Mitad de valor real. Nataniel 657. H. A.

ENTREGO MUEBLES DESDE 200 pesos mensuales. San Diego 1718. H|A.

REGIO DORMITORIO ROPERO mbé, cómoda, emperatriz, dos veladores, cubiertas cristal, marquesas somier, colchón, regalo 5.700. Nataniel 667. H|A

SENSACIONAL. MUEBLES comedor 8 piezas, $ 3.300; Dormitorio, $ 3.700; Livings $ 2.300; muebles normandos ¡¡Créditos!! Precios sin competencia. ¡Visítenos! Mueblería "Central". Rosas 1777. H|A

REGALO A MITAD DE SU VAr somieres a $ 200, sillas 100 pes, colchones lana $ 900 mesa comedor $ 300, veladores 180 esitas 100. Nataniel 657. H|A.

DORMITORIO NORMANDO TOo en lingue macizo, once piezas. 16.500. Verdadera oportunidad Nataniel 657. H|A

MUEBLES USADOS. PRECIO verdadera ocasión. Facilidades San Diego 1718. H|A

MUEBLERIA "VICTORIA", MUEles, catres, somieres, radios, lámparas. Grandes facilidades, precios convenientes. San Diego 1221. H|A

ANTES DE COMPRAR SUS MUEbles visite "La Principal". Surtido completo en dormitorios, livings, comedores. Piezas sueltas tres bronce, somieres, colchoes. Precios siempre sumamente bajos. Amplias facilidades San Diego 1497. H|A

COMPRO MUEBLES. CATRES máquinas coser. Pago bien Voy domicilio. San Diego 1718. Fono 823. H-A.

LA OCASION VENDO TODA CLAe muebles, precios botados, verdaderas gangas, Nataniel 657. H|A

MUEBLERIA "LA IDEAL" SAN ego 873-875. Muebles de calidad todos los precios y estilos. Ca, Sombreros Colchones, lana y godón. Muebles sueltos Grans facilidades de pago sin rergo H|A

¡OCASION!!! VENDO AMOBLAs dormitorios, comedor, hall, ebles sueltos. Delicias 2456. 2 Jn.

MUEBLE SU CASA CON PEeño pie, saldos grandes facilidas San Diego 1718. H|A

ÑORA! COMPRE CATRES PEque sean de bronce legítimo onomizará de 400 a 500 pesos; ectamente en la fábrica "El án" de Alberto Contreras, San blo 2141. Fono 85122. H|A.

GIO CATRE DE BRONCE REo $ 1.600. Nataniel 657. H|A

TRES BRONCE, DIRECTAMENfábrica. Facilidades. San Die1718. H|A.

RQUESITAS BARANDA, COMas. Facilidades. San Diego H|A.

EROS, $ 750; PEINADORES cómodas, $ 450; veladores sillas, mesas, chifonieres quesas San Diego 1718 H|A

ING NORMANDO CON COJItapizado en fino brocato, es flamante, $ 4.900 Natanie H|A

RQUESAS, CATRES, ROPE2 cuerpos, juegos completos y bles sueltos, regalo a mitad valor real. Nataniel 1028 H|A.

EROS DOS CUERPOS $ 1.200. ros tres cuerpos desarmables 700 Nataniel 657 H|A

BLES NORMANDO. VENDO casión y precios bajísimos. niel 1028. H|A.

RES NUEVOS, COMPAÑIA strial. Precio fábrica. Facili- San Diego 1718 H-A

ASIMIRES OVEJA TOME. uevo depósito. Santo Doingo 1074. Gran surtio. Precios antiguos Esecialidad azul-marino y ero. H|A

ITORIOS DESDE $ 2.700. ores desde $ 2.900. Facili- San Diego 1718. H-A.

ICA DE COLCHONES Y SOs "LA POPULAR". Colchoana y algodón. Somiere reos y sobre medida. Marquepara niños. Sobrecamas das, Catres. Lanas para col. Muebles sueltos.— San 841-843. Frente Teatro licán. Fono 65342. H|A.

LES MODERNOS VENDO parte pago usados. Facili- San Diego 1718. H|A.

G REINA ANA CON COJItapizado en rico gobelino ; precioso amoblado de cobuffet vitrina, licorera, bar, mesa, seis sillas tapizadas en flamante. $ 5,600. Nata57. H|A.

OR NORMANDO. VENDO ión, $ 9.500. Consta de bufmesa de lingue macizo de lgada, 6 sillas tapizadas en tado. Nataniel 1028. H|A.

TORIOS, ESTANTES, LIrchivadores. Créditos. San 1718. H|A

TORIOS ESTILO INGLES s mármol. Facilidades. San 1718. H|A

PRECIOSO TAPIZ, FLA$ 3.300. Nataniel 657. H|A

30.—MUEBLES Y MENAJES

SENSACIONAL: MUEBLES comedor 8 piezas; $ 3.300; Dormitorio $ 3.700; Livings, $ 2.300; Muebles normandos. ¡Créditos! Precios sin sompetencia. ¡Visítenos! Mueblería "La Reina". — San Antonio 650 E.A.

MUEBLERIA Y COLCHONERIA "San Diego", ofrece: dormitorios comedores, confortables, catres somieres, colchones, sobrecamas, frazadas, muebles sueltos. Grandes facilidades. San Diego 1718. H|A.

OCASION BUFFET CON VITRINA central, mesa, seis sillas y tapizadas, $ 3.500. Nataniel 657. H|A

LIVING REINA ANA, $ 4.300; Normando, $ 4.900; Mercier, $ 5.900 flamante estado. Nataniel 1028. H|A.

CATRE BRONCE NUEVO 1 1|2 plaza, muy grueso, otros una plaza. Brasil 537. Entre Catedral y Santo Domingo. 22 M.

SE HACEN MUEBLES ENCHApaños, para radio con tocadisco. Jotabeche 603. 13 Jn.

COMPRO: CATRES BRONCE, cualquier estado, colchones lana. Brasil 537. 12 Jn.

¡SU CATRE DE BRONCE QUEdará nuevo! dorado a fuego. Brasil 537. 12 Jn.

33.—NEGOCIOS, VENDEN.

SE VENDE DEPOSITO DE LICOres y almacén, muy buena ubicación de verdadera oportunidad. Tratar; Conferencia N.o 1595. 17 M.

36.—OCUPACIONES BUSCADAS.

HACENDADOS, INDUSTRIALES, mis discípulos, ayúdanlos con disciplina. Profesor Rodolfo Venegas Salas. Gálvez 1165. 18 M.

SEÑORITA CON 4.o AÑO HUMAnidades, desea ocuparse en alguna oficina. Escribe a máquina. Carnet 37676, Rengo. 17 M.

JOVEN COCINERO EUROPEO, con mucha experiencia en cocina internacional. Excelente recomendación. Habla varios idiomas. Para casa particular o Club. Teléfono 68317. Don José. 17 M.

37.—OCUPACIONES OFRECIDAS.

OCUPACION LISTA, RESPETANdo contrato. Gálvez 1165. 18 M.

INMEDIATAMENTE ENCONTRArá Ud., la empleada que necesita, en calle Puente 682. Oficina 22. 10 Jn.

MATRIMONIO EXTRANJERO NEcesita empleada, puertas afuera; recomendaciones. 21 de Mayo 592. Departamento 411. 18 M.

NECESITO EMPLEADA, TODO servicio, sepa cocinar. Sueldo $ 900. Arturo Prat 1109. Departamento 302. 16 M.

43.—PROPIEDADES, VENDEN.

¡UN SITIO BARATO! BIEN UBIcado, buena inversión seriedad Facilidades. Cómprelo o véndalo a Lyon & Lopehandía Ltda. Morandé 150, 2.o piso. Oficina 22-23. 10-Jn-50

CASA OCHO PIEZAS. VENDO. $ 190.000.— calle pavimentada, micros a la puerta. Avenida Valdivieso 75. Tratar: María Graham 426 (Recoleta). 20 M.

VENDO SITIOS, MEDIA, UNA, dos cuadras. Gran Avenida, 10 x 50, 10 x 40, 10 x 30, 15 x 30. Pie $ 5.000, $ 10.000, $ 15.000, $ 30.000. Mensualidades desde quinientos pesos. También Santa Rosa frente 4341, cancha deportiva, cuatro cuadras, Oriente, 10 x 50, valor $ 37.000. Pie, 7.000. Mensualidades $ 900. Cooperativa, Personalidad Jurídica. Tratar: Gran Avenida frente Paradero 32, 1.a Transversal 88 mano izquierda. 20 M.

HAGASE PROPIETARIO, VENDO bungalows y chalets modernos, con sitio, Barrio Independencia, Hipódromo Chile, pie convencional, saldo cinco años (60 mensualidades) $ 360.000 hasta $ 480.000. Se atiende hasta 8 P. M. Jorge Whittaker, Ahumada 236. Oficina 415. 11 Jl.

$ 95.000.— RECOLETA, FRENTE Estadio, sitio 12 x 24. Facilidades. Gaete. Moneda 1140. 4.o Piso. 20 M.

$ 220.000.— DIAZ RAMOS. CAsa. Living, comedor, dos dormitorios, baño, cocina, patio. Gaete. Moneda 1140. 4.o Piso. 20 M.

44.—PROPUESTAS PUBLICAS Y PARTICULARES

DIRECCION GENERAL DE Obras Públicas, Departamento de Hidráulica. Se piden propuestas públicas para la ejecución de las obras de mejoramiento del agua potable de Quilpué, las que se abrirán el 22 de mayo, a las 16 horas. Bases y demás antecedentes, en la Oficina de Partes. Santiago, 4 de mayo de 1950.—El Director del Departamento. 22 M.

DIRECCION GENERAL DE Obras Públicas, Departamento de Hidráulica. Se piden propuestas públicas para la construcción de las obras del túnel de Pachacama, que forma parte de la aducción de Las Vegas a Valparaíso, las que se abrirán el 7 de junio, a las 16 horas, y a las que se podrán presentar los contratistas aceptados, entre los que se inscriban en el Registro Especial que permanecerá abierto hasta el 20 de mayo. Bases y demás antecedentes, en la Oficina de Partes. Santiago, 9 de mayo de 1950.— El Director del Departamento. 20 M.

45.—RADIOS.

RADIO REPARACIONES, DOMIcilio. Esmeralda 878. Fono 66258 12-E-51

RADIOS TODAS MARCAS, TOCAdiscos. Amplios créditos. Reparaciones garantidas. Servicio domicilio. Casa Aravena, Esmeralda 829 Fono 89634 H-A

RADIO RCA Y DISCOS VICTOR. Francisco Figueras y Cía. Santa Isabel 0301-A. Entre Avenida Seminario-Condell. Fono 44420. Facilidades. Se arregla toda clase radios. 2 Jn.

47.—RESIDENCIALES, PENSIONES.

CONSUMA LA SUPERCALUGA Nacional. Industria Casera. Cómprela a su propio distribuidor Carlos Aravena N|O

PIEZA AMOBLADA PARA MAtrimonio, buena comida. Casa bajos. Teléfono. Ejército 120. 21 May.

RESIDENCIAL DE LUJO COMIda primera calidad; gran chalet, hermoso parque, terraza vista cordillera, piezas asoleadas, espececial para familias, garage, teléfonos. Reserve su mesa con anticipación. Macúl 512. 29 M.

PIEZA, PENSION, ARRIENDO. San Francisco 272. 19 M.

EJERCITO 120, PIEZAS PASAjeros, pensionistas, buena comida, seriedad. Precios módicos. 21 May.

47.a—RESTAURANTES.

RESTAURANTE CHIQUITO, COcina francesa. Platos exquisitos Exposición 10. (Estación Central) Teléfono 93126. H-A

¿QUIERE USTED COMER MUY bien? Pase donde Alfredo. Club Radical. Décima Comuna. Chiloé 1950. ¡¡¡Atención esmerada!!! H-A

DICK TRACY

Por Brent and Wells

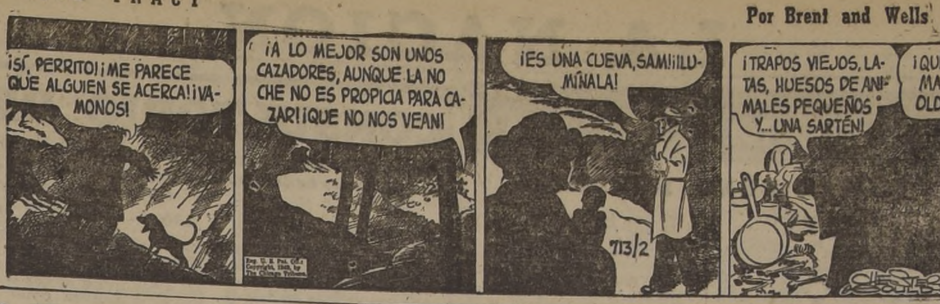
¡SÍ, PERRITO! ¡ME PARECE QUE ALGUIEN SE ACERCA! ¡VAMONOS!
¡A LO MEJOR SON UNOS CAZADORES, AUNQUE LA NOCHE NO ES PROPICIA PARA CAZAR! ¡QUE NO NOS VEAN!
¡ES UNA CUEVA, SAM! ¡ILUMÍNALA!
¡TRAPOS VIEJOS, LATAS, HUESOS DE ANIMALES PEQUEÑOS Y... UNA SARTÉN!
¡QUÉ MAL OLOR!
713/2

48.—RELOJERIAS.

RELOJERIA FONTENA. Morandé 448. Compostura garantida de relojes, sólo en 24 horas, especialidad en cronómetros, completo stock en repuestos, vidrios en 5 minutos, seriedad. 22 M.

H. NACHMANN, RELOJERO-TECnico, Huérfanos 757. 4.o piso, oficina 406. Componemos relojes toda clase. Absoluta seriedad. Trabajos garantidos. Precios módicos Huérfanos 757. Fono N.o 36464. H-A

¡¡¡RELOJES!!! COMPOSTURAS baratas, garantidas. Negocio muy serio. Arreglamos bien joyas y prendedores. Se hilan collares. 351 —San Diego— 351. Mencionando este aviso. Precios especiales. H|A.

48.a—SANITARIOS.

BAÑOS ENLOZADOS, SILENCIOsos, etc., compro contado. Negocios rápidos. Fono 35415. 17 Myo.

TERMO ELECTRICO, AUTOMAtico "Trotter Special", garantizado. Facilidades San Pablo 3801. Teléfono 92836. 10-Jl-50

49.—SASTRERIAS.

SASTRERIA "LAS DOS NACIOnes". Bascuñán 36. Ternos, abrigos de medida y confección. Diez meses plazo. H-A

GUENDELMAN, SASTRE, HEchuras finas. Créditos. San Diego 852, edificio Teatro Caupolicán. 2 Jn.

49.—SASTRERIAS.

SASTRERIA PASCUAL. GRANdes facilidades de pago. Entrega inmediata. San Diego 928. Ternos confecciones, hechuras finas. H-A

SASTRERIA MORA, LA PRIMERA Sastrería de Ñuñoa. Especialidad en trajes-sastre. Trabajos únicamente en fino. Irarrázaval esquina Condell. Teléfono 48356. H-A

¡¡ZURCIDOS INVISIBLES!! Especialista. Trabajos garantidos. Rapidez. Seriedad. Precios módicos. San Diego 55. Fono 67311. H-A.

SASTRERIA ARGENTINA. San Pablo 1279. Teléfono 69093, ofrece ternos y abrigos con amplias facilidades. H-A.

NARDOCCI HNOS. SAStres. Alonso Ovalle 1062. Hechuras de primera. Confecciones finas. Casimires ingleses. Teléfono 67656. H|A.

AMPLIOS CREDITOS. SASTREría "La Flor de Matucana". Casimires nacionales e importados Martínez de Rozas 3284. Lado Correo. H-A

SASTRERIA "LA ELEgancia", ofrece ternos hechos y de medida, con las más ventajosas facilidades. de pago. San Pablo 2585. H-A.

49.—SASTRERIAS.

SASTRERIA WELLDRESS. HEchuras, virados, zurcidos, composturas, transformaciones ternos en trajes sastre y huaso. Independencia 353. H-A

¿QUIERE PERFECCION EN SU traje? Diríjase a Sastrería "El Viraje". Unica, antigua y acreditada casa especialista en viraduras perfectas, zurcidos inimitables. Transformaciones, trajes sastre de señoras. Técnicas hechuras para los gustos más exigentes. San Diego 218. Fono 81232 16-F-51

DESDE $ 850.— TRAJES SOBRE medida: desde 700, trajes confeccionados. Sastrería Salazar. Alameda Bernardo O'Higgins N.o 2783 esquina Libertad. 2 Jn

NO ARRUINE MAS SU TRAJE viejo, virándolo mal, encargue estos trabajos a "El Zurcidor japonés". Se evitará molestias. Facilidades de pago. Atiende provincias. San Diego 228 Teléf. 86667 29 Ag

SASTRERIA "SALAZAR". CABAlleros, niños, extenso surtido. Corte elegante. Precios incompetibles. Alameda Bernardo O'Higgins 2783, esquina Libertad. 2 Jn

SASTRERIA JUAN JOSE JARA Hechuras, $ 1.200; virados, $ 560. Recibo composturas; transformaciones en traje sastre, en traje huaso, en traje para jóvenes. Puente 638 Teléfono 87558 (altos casa Costoya) 24-F-51

CASIMIRES NACIONALES DESde 195 pesos metro, importados desde $ 315. Depósito directo a fábrica. Casa Salazar. Alameda Bernardo O'Higgins 2783, esquina Libertad. 2 Jn

49.—SASTRERIAS.

"SASTRERIA OSORIO", RECIBE hechuras finas, desde $ 1.000 ternos medida, desde $ 1.700. Avenida Matucana 819. H|A.

CASIMIRES OVEJA TOME. Nuevo depósito. Santo Domingo 1074. Gran surtido. Precios antiguos. Especialidad azul-marino y negro. H-A.

STRERIA VASQUEZ. BANDE564 (altos). Teléfono N o 81687 asimires finos Hechuras H-A

TALLER SASTRERIA, LUIS GARcía L., Monjitas 335. Hechuras finas: $ 1.400.— Virados. Transformaciones. Arreglos. Modernos trajes sastres, transformamos. 13 Jn.

51.—TALLERES

CASA ELITTE, San Diego 23. — Fonos 67216. Planchas de bronce y esmalte. Timbres de goma. Llaves al minuto. Areglos de anafes, sopletes, lámparas parafina y bencina. Venta de quemadores nacionales, garantidos por dos años. H-A.

CLINICA DEL ANAFE. COMPOStura de toda clase de anafes. Repuestos en todas marcas. Trabajos garantidos Compro y vendo. Seriedad. Puntualidad San Diego 1474 (entre Victoria y Pedro Lagos) H-A

TALLER DE CALZADO, EL MEjor y rápido "La Reparadora", Catedral 1149. 24 M.

SE REPARA TODA CLASE DE alfombras. Fono 86237. 16 M.

GUIA PROFESIONAL

ABOGADOS

RAUL IZARNOTEGUI
Bandera 620 — Oficina 21.
Fono 85218. 11—VI

ROBERTO SANHUEZA GANGAS
Abogado
Nulidades de matrimonio divorcios, particiones, Juicios civiles y del Trabajo. Huérfanos 1164, 3.er piso. Depto. 50. H|A.

ELIAS NEHGME RODRIGUEZ
Abogado.
Estado 33. Oficina 45.
Teléfono 88387. 2-VI

ROSENDO PARRAGUEZ A.
Abogado
Estudios de títulos; posesiones efectivas; contratos; juicios civiles y del trabajo. Matías Cousiño 199, Of. 704. De 6 a 7 1|2. 15-VI

CECILIA BAHAMONDE G.
EVANGELINA ESPINOZA S
Abogados.
Asuntos civiles, criminales y del trabajo. Compañía 1291. Of. 319. 30—V

ERNESTO NAVARRETE B.
Abogado. Ex Ministro de Corte. Huérfanos 1011. Ofic. 501. Esq. Ahumada. Teléfono 85692. H|A.

ADRIAN MOLINA
Abogado.
Bandera 140 F. Oficina 10.
5.o piso. Fono 85303.
Atiende: 18 a 20 horas. 7-VI

MIGUEL SAIDEL
Abogado.
Matías Cousiño 199. Oficina 932. Juicios civiles, criminales, trabajo. Escrituras. Títulos. 6 a 7 1|2. Fono: 85902-74917. 22-V.

OFICINA JURIDICA COMERCIAL.
AIDA SEPULVEDA
HERACLIO MORALES.
Compañía 1291. Oficina 408. Arturo Prat 722, departamento 2. Toda clase asuntos profesionales, especialmente nulidades matrimonio, posesión efectiva; cobranza judicial, cheques, letras; juicios, arriendo, trabajo, alimentos, tuiciones; estudio títulos; redacción escritura, contratos, sociedades; excarcelaciones, certificados antecedentes sin anotaciones penales; alegatos ante Cortes. Comisiones, representaciones, financiamiento negocios. Atención provincias. 13.VI

MEDICOS

Dr. WORTZMAN
Medicina interna. Reumatología. Rayos X. Agustinas 1269. 1.o piso. Fono 82222. Horario: 15.30 — 17.30.

DR. KRUG PEÑAFIEL
Señoras-Partos
Vicuña Mackenna 58. Depto 101
Teléfonos 65748-69750.
Consultas 4 1|2—7. 21—VII

CLINICA PIEL, VENEREAS
Dr. SYLVESTER
Rayos X Ultratermia Luz ultravioletas, 8-12 y 15-19. Teléfono 31832. Monjitas 298 1 H|A.

Dr. HERNANI PARODI
Piel-Venéreas.
Serrano 333. Teléfono 89693. 2-VI

Dr. MANUEL MUÑOZ VALENZUELA
Enfermedades de niños. Huelén N.o 290. Providencia.

G O N D O S
Huesos, articulaciones, fracturas, reuma, Defectos caderas, pies. Philips 16. 32351. H|A.

DR. DESIDERIO GROSS
Atiende exclusivamente enfermos del corazón. Providencia 309. Fono: 491402. Consultas: 2—6 P. M. 30—VI

TRATAMIENTOS NATURAles: $ 200, libro, reembolso. Consultas por cartas: $ 110, anticipados. Conferencias públicas, viernes, sábados (7-8) Dr. Valenzuela. Santa Elena 1071. 21-V. 50

MIGUEL ESTAY
Psiquiatra
Plaza Bulnes 80. Depto. 76
Consultas fono 66961. H|A.

ROGER LAMAS
Piel-Venéreas.
Puente 776. 2-4. 2-VI

ISIDRO MARTINEZ
Proctología.
Ano-Recto-Colon.
Plaza Bulnes 80. Oficina 76.
Fono: 66961-92429. 24-V.

CARLOS YANINE
Medicina Interna
Rayos X.
San Diego 170. Dep. B.
Teléfono 87552.
Consultas: 4 a 6. 26-VII

M. WAISSBLUTH
Corazón. Pulmón. Estómago. Hígado. Rayos X. Serrano 140. Fono 64177. H|A.

Dra. LUISA PACHECO PIZARRO
Médico-Cirujano.
Señoras y niños. Consultas de 3—5. Nataniel 475. Fono 86762 N|O.

MEDICOS

DOCTOR THOMPSON SCHWARZENBERG
Metabolismo, impotencia sexual. Señoras. Glándulas, obesidad, bocio, delgadez, diabetes. Merced 486 A. Fono 33788. 18 V.

CLINICA WILLIAM TH. MORTHON
Almirante Barroso 81.
Fono 63783.
Partos - Ginecología.
Pensionado-Medio Pensionado. 3-VIII

ALFREDO WEIDENSLAUFER
Niños.
Bellavista 185 (4 a 6).
Teléfono 61258. 13-VI

RAIMUNDO RATINOFF
Tuberculosis. Broncopulmonares. Asma. Rayos X. Radiografías. Tenderini 123. 32521-64858. 3-7. 19-V

Dr. CLAUDIO COSTA
Cardiología. Electrocardiograma. Rayos X. Horario: 3 a 5. Monjitas 350. 2.o Piso. Departamento 1. Fono 31813.

Dr. CASTAÑON
Exclusivamente pulmón. Agustinas 1269 (edificio LA NACION).

ABDELKARIM DAVIS
Señoras
Ginecología, Sexología, Psiconeurosis. Consultas 3-7. Huérfanos 2084. 5-VI

Dr. DARIO SEPULVEDA
Niños
Enfermedades de la piel de niños: Alergia infantil. Guayaquil 34 (por Carmen, primera cuadra). Consultas de 4 a 5. Teléfono 33432. H|A.

Dr. GORGEWSKY
Rayos X
Broncopulmonares. Estómago. Hígado. Diabetes. (De 2 a 5).
Almirante Barroso 97. 21-IX

CLINICA GRACIELA AGUILERA
Enfermedades de señoras. Ginecología. Hemorragias. Diagnóstico precoz del embarazo Consultas: 3-8 P. M. Suministro de medicamentos de urgencia. Inyecciones, curaciones. Se toman muestras para exámenes de laboratorio. Rosas 2317. Fonos: 82910-92588. H|A.

GALLEGUILLOS
Rayos X.
Corazón. Pulmón. Hígado. Estómago. Nataniel 457. Fono 80691. 26-XI-50

AUGUSTO LATORRE
Garganta. Nariz. Oídos. Ahumada 370. Oficina 408. Consultas: 4-6, (incluso sábados). Fonos: 85415-61384. H|A.

DRA. BADINEZ
Señoras.
Paraguay 458. 3.er piso. Of. 3.
Teléfono: 34383. 3 a 5 2-VII

Dr. J. MONTERO C.
Medicina Interna. Psico-Somática, especialmente hernias, várices, hemorroides sin operar. diabetes, reumatismo, obesidad.
RAYOS X.
Pulmón, corazón, estómago y vías biliares. Diagnóstico y profilaxis del cáncer, impotencia y frigidez (sexología). Enfermedades venéreas. Morandé 542. Fono 33639. De 16 a 18 horas. Ismael Valdés Vergara 384. De 14 a 15 horas. Pedir hora. Teléfono 84952. H|A.

Dr. DEL RIO
Ginecología. Partos. Diagnóstico precoz del embarazo. Recoleta 555. 74323. 6-7 horas. 13-I-51

DOCTORA LONNBERG
Ginecología - Partos.
Nataniel 658. 64562. 3-6. 11-VI

DR. JIRON
Especialista en enfermedades de niños. Ayudante de la Universidad de Chile. Teléfono 491403. 30-V

DARRIGRANDI
Tratamiento rápido, blenorragia, sífilis, cirugía. Pida hora 87336. Rayos X. Nebulizaciones. Serrano 20-B. 5-VI

DR. MARTINI
Especialista aparato digestivo.
San Isidro 255. Fono 35453. 7-VII

PROFESOR GASTON RAMIREZ
Piel. Venéreas. Carmen 708
Fono 34848. 2-VI

OCULISTAS

Dr. DANIEL AMENABAR OSSA
Operaciones. Enfermedades de los ojos. Graduado en Londres. 9.30-6.

MARIO AMENABAR PRIETO
Estudios Alemania. 3-6.30.
Moneda 973. Oficina 531.
Teléfono 82792. 12-VI

Dr. MARCELO ZIMEND
Huérfanos 757. Oficina 510. Fono 37296. Consultas de 4-6. 16-VI

DENTISTAS

A. SENERMAN R.
Cirujano—Dentista
Operatoria — Prótesis — Radiografías. Consultas: 9 1|2 — 12 1|2 y 2 1|2 — 7 1|2, horas solicitadas. — Ahumada 312. Oficina 510. Quinto Piso. Fono 65310. H|A.

CLINICA DENTAL
Avenida Matta 784.
Extracciones - Placas - Coronas Puentes - Obturaciones - Radiografía. Atención diariamente de 2 a 6. Precios módicos. H|A.

D E N T A D U R A S
Reparaciones. Precios bajos. Dentistas. Rosas 2033. 4-VI

DOCTOR ALFREDO MUÑOZ LOBOS
Cirujano-Dentista
Puentes, Placas extracciones. Compañía 1852. Fono 85779. H|A.

Dr. RAUL MUÑOZ
Exclusivamente. Radiografías. Dentales. Londres 45 12-VII

Dr. MUÑOZ MUJICA
Cirujano Dentista
Prótesis. Puentes.— Ahumada 312. Ofic. 717. Teléfono 67815. H|A.

DOCTOR ABUD
Dentaduras artificiales inmediatas. Consultas de 10-2 y 3.7. Pasaje Matte 82. Depto. 202 Segundo piso. Fono 33107. H|A.

Dra. GUILLERMINA MONTENEGRO JARA
Dentista. Placas sin paladar. Puentes. Extracciones. Atención a niños con anestesia general. Atiende de 3 a 8 P. M. San Antonio 510 -Depto. 404. Fono 33402. H|A.

JOAQUIN PRIETO S.
Cirujano-Dentista.
Cirugía. Prótesis. Rayos X. 10-12 y 3-7. Serrano 419. Teléfono 62992. 21-VII-50

DIENTES ANTIESTETICOS
Reciben perfecto aspecto estético por fundas de porcelana o acrílico. Dentaduras estéticas, último sistema. Se coloca la dentadura artificial inmediatamente después de hechas las extracciones. Trabajos de urgencia en 24 horas, y menos también.
Clínica Dental Dr. A.. Rodríguez
Pasaje Agustín Edwards 29. Entrepiso 111. Entrada por Ahumada 312. Fono 67378 H|A.

DENTADURA POSTIZA
Inmediata se pone después de las extracciones hechas restableciendo la dentadura completa. Dentaduras postizas sin paladar coronas fundas, cirugía bucal. Trabajos urgentes en 24 horas.— CLINICA DENTAL Dr. MAYO. Pasaje A. Edwards N.o 29. Entrepiso 111. Fono N.o 67378. Entrada por Huérfanos 1011. H|A.

REEMPLAZA DIENTES QUEbrados en 25 minutos. Repara las dentaduras rotas en una hora. Laboratorio Dental "Rakos". Pasaje Matte 81. Segundo piso. Of. 222. Entrada diagonal. Huérfanos con Estado. H|A.

GABINETE DE RADIOLOGIA
dental "Horacio Wells", del Dr. ISAAC DE MAYO L.
Cirujano-Dentista.
Cirugía. Prótesis. Radiología
Atiende, de 4 a 7 P. M., en Ahumada 131. Piso 4.o.
Oficina 415. H|N.

MATRONAS

RAQUEL GONZALEZ TORO
Especialidad de primerizas. Serrano 161. Fono 87202. H|A

SEÑORA MORAL
Regresó de Estados Unidos. Embarazos. Casos urgentes. Ultimos adelantos. Avenida Santa María 435.
Depto. 311. Teléfono 84931. 22-V

FILOMENA YEVENES
Consulta gratis. San Diego 267. 8-VI

SARA SAN MARTIN
Clínica.
San Francisco 208.
Teléfono 88585. 28-V

MATERNIDAD ST. JOSEPH
CARMEN CUEVAS
Casos urgentes, enfermas provincias. Villavicencio 380. Teléfono 34342. 30-V

SEÑORA CARMONA
Santa Rosa 203 — 37662. 29-V.

MATERNIDAD LUISA KAPLAN
Arturo Prat 139. Teléf. 83128. 12-VI

CARMELA TORO
Matucana 640. Teléfono 92206. 29-V

AZUCENA NAVEAS
Examen. Diagnósticos embarazos, tratamientos, casos urgentes, partos.
Consultas permanentes.
Santa Filomena 150 (Funicular) 21—V

TECNICOS DENTALES

LABORATORIO DENTAL
Puente 681.
Composturas rápidas de placas Fono 87035. 31-V

HORST SCHNEIDER
Mecánico para dentistas
Ahumada 312. Oficina 619 Fono 66635. H|A.

LABORATORIO DENTAL LEZAETA
Trabajos rápidos.
Huérfanos 757, tercer piso. Oficina 308. Teléfono 31829 H|A

HUMBERTO MAULEN
Mecánico para dentista
Bernardo O'Higgins 773. Oficina 6. Fono 60784. Trabajos rápidos. H A

SEÑORES ODONTOLOGOS
Base colada en Oralium (semiprecioso norteamericano).
P. altura, articulación, ganchos mil quinientos.
Laboratorio Dental, Londres, de Eduardo Ortega Mec. para dentista. Londres 45. Teléfono 65756. 12-VI

LABORATORIO DENTAL "SCHELS"
Agustinas 972. Oficina 441 Cuarto piso. Teléfono 60248. Casilla 2473. H|A

PRACTICANTES

LUIS ALDUNATE
Practicante masajista.
Previa indicación médica, curaciones vías urinarias e inyecciones. Atención domiciliaria. Enfermera para atención señoras. Teatinos 248. Departamentos 100—101. Fono 60828 lado Hotel Carrera. H|A

PRACTICANTE
Egresado Escuela Naval.
ENRIQUE ACUÑA LEAL.
Atiende todo tratamiento, por prescripción médica. Matucana 54. Llamados domicilio, toda hora. Fono 92757. 26-V.

C L I N I C A
Practicante.
LUIS MUÑOZ L.
Atención diariamente de:
8 A. M. a 9.30 P. M.
Enfermera permanente para atención de señoras.
Precios módicos.
Francisco Bilbao 674 esquina Salvador. Fono 493529. Santiago. 15-VI

MANUEL VERGARA L.
Practicante
Curaciones. Inyecciones. Penicilina. — San Antonio 787 Teléfono 60259. H|A

REYES
Tratamientos.
A. Prat 763. Teléfono 66532. 27-VI

PRACTICANTE MUÑOZ
20 años práctica. Atiende día y noche. Llamados a domicilio. Precios convencionales. — Alameda 249. Fono 32072. H|A

ESCOBAR
Practicante
Tratamientos. Huérfanos 757 Oficina 207. Fono 36082. H|A

GERARDO FONTECILLA
Chacabuco 731. Fono 92827
Inyecciones curaciones, tratamientos penicilina venéreas. hipodermoclisis, por prescripción médica. H|A

JULIO VITTA
Practicante
Penicilina. Estreptomicina, etc Milán 1178. Gran Avenida. Paradero 1. Atención permanente Llamados domicilio. 18-V

KINESIOLOGOS

IRMA TESTA R.
Gimnasia médica, masaje aire caliente, reeducación. Guayaquil 45. Depto. 1 (casi esquina Carmen). Fono: 35979. Solicitar hora de 2 a 4. Sábado de 11 a 12 1|2. H|A

MASAJISTAS

LUIS MUGA LEON
Masajista titulado.
Manuel Rodríguez 168. Pedir hora. Teléfono 82208. Atiende a domicilio. Precios convencionales. H|A.

ENFERMERAS

SEÑORA URIBE
Enfermera con varios años de práctica. Atiende cualquier llamado. Fono 84643. Agustinas 1718. 2-VIII 50

VETERINARIOS

CLINICA VETERINARIA AMERICANA
Avenida Condell 16. Fonos: 45224-48541. 12-VI

ORTOPEDICOS

M. C. STAMM.
Instituto Ortopédico
Plantillas, bragueros, Pedicuo. Masaje. Huérfanos 801. Oficina 11. Fono 30955. H|A.

CONTADORES

MAURICIO WIGOLORCHEW P., contabilidades comerciales industriales agrícolas. Auditoría peritajes judiciales. Asuntos tributarios y del Trabajo Organización Administrativa. Catedral 1465. Teléfonos 85759—64851. 1.o-VII

51.—TALLERES

ARREGLAR GOMA CREPPE O cambios de cualquier goma. "La Reparadora". Catedral 1149. 24 M.

PARCHES INVISIBLES GARANtidos. Arreglos mientras Ud. espera. "La Reparadora". Catedral 1149. Fono 82926. 24 M.

52a.—VIAJES, TURISMO, VERANEO.

RESIDENCIAL "PLENCIA". $ 70. completo, familias. Reserve piezas fecha, giro. Avenida Argentina 264. Fono 6879. Una cuadra Estación Barón. Valparaíso.

CASIMIRES OVEJA TOME. Nuevo depósito. Santo Domingo 1074. Gran surtido. Precios antiguos. Especialidad azul-marino y negro. H A

REPOSE EN LLOLLEO. COMIDA en aceite. Atención esmerada para enfermas del corazón, según régimen médico. Abierto todo el año. Cincuenta pesos diarios. Escribir: Señorita Limonno. Arzobispo Valdivieso 655. 12 Jn.

"GRAN HOTEL" CASABLANCA Fono 25. Especial para turistas, veraneantes, pasajeros. Servicio a la carta. Cancha tenis y ping-pong 30-N-50

53.—JUDICIALES

REMATE. — EL 31 MAYO 1950, 15 horas, remataráse ante Segundo Juzgado Civil Mayor Cuantía, Santiago, sitio 15, manzana C., Población Bilbao Oriente, comuna Las Condes, este departamento, inscrito fojas 2926, número 6309, Registro 1948. Mínimum: $ 90.000. Boleta: 10% mínimum. Bases, antecedentes, secretaría Juzgado, juicio "Carvallo con Marín".— El secretario. 16 M.

REMATE ORDENADO POR EL CUARto Juzgado de Menor Cuantía, juicio "Larraín con Inostroza", remataré miércoles 17 de mayo, a las 3.30 P. M. en Catedral 1292: Radio R. C. A. Víctor.— Guillermo Santa Cruz B., martillero. 17 M.

REMATE ORDENADO POR EL CUARto Juzgado de Menor Cuantía, juicio "Guendelman con Ahumada", remataré miércoles 17 de mayo, a las 3.30 P. M., en Catedral 1292: un buffet una mesa comedor, seis sillas.— Guillermo Santa Cruz B., martillero. 17 M.

REMATE ORDENADO POR EL TERcer Juzgado de Menor Cuantía, juicio "Chadwick con Madariaga". Remataré el miércoles 17, a las 3.30 P. M., en Catedral 1292: ocho cocinas a leña.— Guillermo Santa Cruz B., martillero. 17 M.

REMATE ORDENADO POR EL CUARto Juzgado de Menor Cuantía, juicio "Leonard con Aguilar", remataré miércoles 17 de mayo, a las 3.30 P. M., en Catedral 1292: una caja de fondos Víctor y Safe. — Guillermo Santa Cruz B., martillero. 17 M.

CUARTO JUZGADO CIVIL CONCEDIO posesión efectiva herencia intestada de don Emilio Berríos de la Luz, a Emilio y Ana María Berríos Morales; sin perjuicio derechos cónyuge sobreviviente, doña Olga Morales. 16 M.

SEGUNDO JUZGADO CIVIL MAYOR Cuantía citó parientes menores José Rafael, Francisco José y María Teresa Fernández Irarrázaval a la audiencia del 19 del presente, 15 horas, para oírlos en elección curador.— El secretario. 16 M.

SECRETARIA QUINTO JUZGADO CIvil, Bandera 342, 17 actual, 15 horas, practicaré inventario solemne bienes menores Werner, Alice y Karin Heegewaldt Betzhold, en autos sobre nombramiento guardador.— Secretario. 16 M.

SEGUNDO JUZGADO CIVIL SANTIAgo amplió auto posesión efectiva de Luisa Rodríguez Cortés, concediéndola también a Luis Quintral Rodríguez. —Secretario. 16 M.

PRIMER JUZGADO CIVIL, RESOLUción nueve mayo presente año, concedió posesión efectiva herencia testada Graciela Justiniano Maturana a Elena y María Luisa Justiniano Maturana.— El secretario. 17 M.

EN SECRETARIA CUARTO JUZGADO Civil Mayor Cuantía, el 17 actual, a las 16 horas, practicaré ampliación inventario solemne bienes de don Róbinson Hermansen Vergara.— El secretario. 16 M.

SEGUNDO JUZGADO CIVIL SANTIAgo, concedió, con beneficio inventario, posesión efectiva herencia intestada de doña Carolina Cerda Opazo viuda de Bernales a hijos legítimos señores Hernán y María Olga Bernales Cerda. Practicaré secretaría Juzgado, 17 actual, 15 horas, inventario solemne bienes.— Secretario. 17 M.

QUIEBRA VICTOR DIHMES. — POR resolución 3 de mayo de 1950, del Quinto Juzgado Civil de Mayor Cuantía de Santiago, fué declarado en quiebra el comerciante don Víctor Dihmes, domiciliado en Manuel Montt 2784 e Independencia N.o 254. Las personas que tengan bienes o papeles pertenecientes al fallido, deben entregarlos, dentro de tercero día, al Síndico de Santiago, bajo pena de ser tenidos por encubridores o cómplices de la quiebra. Adviértese al público que no debe hacer pagos ni entregas de mercaderías al fallido, so pena de nulidad de los mismos. Los acreedores residentes en Chile deben verificar sus créditos y preferencias dentro de treinta días, bajo apercibimiento legal. Las notificaciones por avisos se harán en "La Nación".— El secretario. 16 M.

REMATE.— EL 6 DE JUNIO PROXImo, a las 16 horas, en la Secretaría del Primer Juzgado Civil de Mayor Cuantía y ante los árbitros señores Javier Arellano, Arturo Olavarría y Jorge Undurraga, que conocen del juicio de partición de bienes de la Sucesión de don Nicolás Strobel, se rematarán las siguientes propiedades y por los mínimos que se indican: Avenida Apoquindo N.o 70, $ 1.400.000; Avenida Apoquindo N.o 64 (interior), $ 600.000; calle Encomenderos N.o 075, $ 850.000; calle Encomenderos 053, $ 800.000. El precio de cada una de las propiedades se pagará la mitad al contado y el saldo a seis y doce meses plazo, por partes iguales, más el interés del 8% anual y 12% en caso de mora, con hipoteca de las propiedades. Se exigirá boleta de garantía por el 10% del mínimo, a la orden del árbitro, señor Arturo Olavarría. Gastos de escritura, impuestos y demás, por cuenta de los subastadores. Las propiedades se rematarán libres de todo gravamen. Títulos, bases y antecedentes, en el estudio del árbitro señor Arturo Olavarría, Ahumada 312, oficina 324. — Claudina Acuña M., actuario. 19 M.

NOTIFICACION.— QUINTO JUZGADO Civil, autos 15703, presentóse Osvaldo Barahona Ferreira, mecánico, Compañía 1324, demandando cónyuge Beatriz Guzmán Rojas, labores, domicilio ignorado, juicio nulidad matrimonio, celebrado 30 enero 1934, ante Oficial Civil Circunscripción N.o 15, Ñuñoa, Santiago, fundándose en incompetencia, por falta domicilios y residencia ambos. Juzgado confirió traslado, ordenando demandando fije domicilio urbano, dentro emplazamiento y bajo apercibimiento legal. Posteriormente, dispuso notificación por avisos diarios "La Nación", "La hora" y correspondiente "Diario Oficial". Consecuencialmente, notifico demanda. — Secretario. 17 M.

RESOLUCION QUINTO JUZGADO CIvil Mayor Cuantía Santiago, 20 mayo 1949, juicio "Garafulic Magdalena con Municipalidad Santiago", fijóse $ 644.480 valor terreno expropiado calle Agustinas 1560. Publícase este aviso efectos artículo 919 Código Procedimiento Civil.—Secretario.— 2, 6, 11, 16 y 23 M.

CUARTO JUZGADO CIVIL CONCEDIO posesión efectiva herencia intestada de don Francisco Aristía Pinto, a sus hijos legítimos: don Jorge Aristía Serrano, y señoras María, Rebeca, Marta, Luisa, Inés e Isabel Aristía Cuevas. El 19 del presente, a las 16 horas, practicaré inventario solemne.— El secretario. 17 M.

CUARTO JUZGADO CIVIL, RESOLUción 2 mayo actual, concedió posesión efectiva herencia intestada de María Jesús Huerta Aguilar a cónyuge sobreviviente José Tomás Figueroa Castillo.— El secretario. 17 M.

53.—JUDICIALES

REMATE JUDICIAL.— ANTE EL SEñor Juez del Segundo Juzgado Civil, en los autos de la quiebra de la Sucesión de don Manuel Quintanilla Cortés, el 2 de junio, a las 15 horas, se verificará remate de siguientes propiedades pertenecientes a la sucesión fallida conforme a los mínimum que se indican: Casa calle Einstein 090, $ 95.000; predio Avda. El Salto N.o 2295, esquina Einstein, $ 75.000; Lote N.o 2 (resto) de Avda. El Salto N.o 2293, $ 120.000; Sitios 435 y 436 de la manzana 16 de la Población Quintas Residenciales El Salto, en Conchalí, $ 83.000. Si no hubiere postores remate, se hará conforme siguiente loteo: lote c) $ 20.000; lote d) $ 25.000, y lote e) $ 38.000. Sitio 437 de la manzana 16 de la Población Quintas Residenciales El Salto, de Conchalí, $ 220.000. Si no hubiere interesados conforme al siguiente loteo, lote a) $ 170.000, y lote b) $ 50.000. Pago al contado, dentro décimo día efectuado remate. Boleta garantía 10% mínimum asignado cada propiedad, de la Caja Ahorros o depósito dinero en poder Secretario Tribunal.— El secretario. 16 M.

QUIEBRA JULIO ARCINIEGA DE LA Torre.— Segundo Juzgado Civil.— Por resolución de 10 de mayo de 1950, túvose por ampliada nómina de créditos reconocidos en esta quiebra, con los de don Santiago Ugarte, por $ 5.000; Roberto Alvarez, $ 3.500; y León Alterman, $ 22.000, e intereses todos valistas.— El secretario. 19 M.

QUIEBRA HUMBERTO RAGLIANTI Bacci.— Tercer Juzgado Civil.— Por resolución de 10 de mayo de 1950, ordenóse notificar fecha cesación pagos fallido, propuesta por Síndico en día 30 de julio de 1949.— El secretario. 19 M.

REMATE JUDICIAL. — EL MARTES 23 del presente, a las 15 horas, en Amunátegui 31, remataré por orden 3.er Juzgado Menor Cuantía, ley 4.702, juicio "Malls con Navarrete": catre bronce y sommier, mínimo: $ 5.363.44. Cuarto Menor Cuantía, juicios "Fortuño con González", Radio Philips, y "Fortuño con Manríquez": Radio Philips, mejor postor. Orden primero, tercero y cuarto Juzgados Menor Cuantía, juicios "Igas con Herrera": Radio RCA Víctor; "Parada con Baeza": paragüero con espejo; "Gallardo con Salazar": mesas, sillas, trinche; "González con Solís": buffet, mesa, sillas; "Attschuela con Durán": trinche, vitrina, sillas; "García con Escala": marquesa caoba y marquesa color nogal, sin largueros; "Portugues con Fernández": vitrina, sillas; "Lería con Muñoz": sofá, sillones, mesita centro, paragüero; "Grumann con Leighton": romana Royal y cosedora cartón Brechmer; "Blanco con Gattas": Radio RCA Víctor, paragüero, sillas, esquinero, mesitas, sillón, mesita centro.— Jermán Fuenzalida N., Martillero de Hacienda. 17 M.

TERCER JUZGADO CONCEDIO POsesión efectiva herencia intestada de Jorge Hurtado Vial, a hermanos legítimos: Sara Hurtado Vial de García de la Huerta; Luisa Hurtado Vial viuda de Guzmán y Manuel Hurtado Vial, sin perjuicio de otros igual o mejor derecho.— Secretario. 19 M.

PRIMER JUZGADO CIVIL, RESOLUción trece mayo presente año, concedió, con beneficio inventario, posesión efectiva herencia intestada Fernando de Castro Díez a Fernando Alfredo, Sergio Alejandro y Carlos Miguel Angel de Castro Spikula, sin perjuicio derechos cónyuge sobreviviente Teresa Spikula Vaccaro. Practicaré inventario solemne 20 del presente, 15 horas, Bandera 342.— El secretario. 19 M.

SEGUNDO JUZGADO CIVIL, SANTIAgo, concedió posesión efectiva herencia intestada de: Manuel Vélez Lavín, a hijos legítimos: Luis Alberto, María del Carmen y del Pilar, Manuel y María Dolores Vélez Samaniego, sin perjuicio derechos cónyuge sobreviviente, María Dolores Samaniego viuda de Vélez. Practicaré secretaría Juzgado, 20 actual, 11 horas, inventario solemne bienes.— Secretario. 19 M.

SEGUNDO JUZGADO CIVIL CONCEdió, con beneficio inventario, posesión efectiva herencia intestada de: Domingo Michelini Ruz, a hijos: Electa, Cecilia y Victoria Michelini Vanoni, sin perjuicio derechos cónyuge sobreviviente Catalina Vanoni. Tramítase conformidad artículos 40|44 ley 5.427.— Secretario. 17 M.

SEGUNDO JUZGADO CIVIL, SANTIAgo, concedió posesión efectiva herencia intestada de: Arturo Guzmán Latorre, a su hermano Diego Guzmán Latorre, como cesionario de los derechos que le corresponden al padre de éste, don Diego Guzmán Pérez.— Secretario. 19 M.

NOTIFICACION. — ANTE SEGUNDO Juzgado Civil Mayor Cuantía, Santiago, presentóse Amalia Ramírez de Arellano Weiss, empleada, Matías Cousiño 199, oficina 808, demandando a Emilio Guillermo Arthur Muñoz, empleado, domicilio desconocido, solicitando declárese nulo matrimonio ambos contrajeron ante Oficial Civil Circunscripción número Uno, Recoleta, inscripción 903, de siete septiembre 1929, por haber carecido contrayentes domicilio y residencia legal dentro Circunscripción indicada, declarándose igualmente que hijo nacido en matrimonio, llamado Rodolfo Arthur Ramírez de Arellano, nacido en noviembre 1930, es legítimo. Primer otrosí; notificación avisos; segundo, poder. Juzgado proveyó: Santiago, dos noviembre 1949: A lo principal, traslado; primer otrosí, ríndase información, ofíciese Identificación, Correos; segundo, como se pide. Papel $ 6.00. Número 125.077. Resolución seis mayo 1950, ordenóse notificar demandado por tres avisos extractados en "La Nación", "La hora" y uno en Diario Oficial correspondiente. En consecuencia, notifico don Emilio Guillermo Arthur Muñoz, demanda interpuesta, resoluciones dictadas y número causa 125.077.— El secretario. 19 M.

NOTIFICACION. — ANTE TERCER Juzgado Civil Mayor Cuantía Santiago, presentóse don Miguel Riera Mora, comerciante, domiciliado Galería Imperio 264, esta ciudad, solicitando en lo principal, notificación protesto letras por $ 19.025 y $ 18.980, gastos protesto, intereses y costas, en contra de don Miguel Zarí Alegría, comerciante, domicilio difícil de determinar; primer otrosí, se traiga a la vista expediente; segundo, se mantenga medida prejudicial; tercero, custodia, y cuarto, patrocinio y poder. Juzgado, resolución 10 marzo último, proveyó: Téngase presente. Proveyendo escrito de fs. 4, a lo principal, como se pide, en cuanto se ordena notificación protestos; y para resolver sobre lo demás, acredítese que la residencia de la persona que se trata de notificar es difícil de determinar y que dicha persona se encuentra en Chile; al primer otrosí, como se pide; al segundo, oportunamente se proveerá; al tercero, como se solicita, y al cuarto, téngase presente. Posteriormente, por resolución fecha ocho mayo presente año, y con el mérito de los antecedentes, ordenó, notificación por tres avisos diario "La Nación" y correspondiente Diario Oficial. En consecuencia, notifico a don Miguel Zarí Alegría protesto letras cambio por $ 19.025 y $ 18.980, gastos de protesto, intereses y costas, haciéndole saber que tiene cuatro días hábiles para oponer excepciones y fije domicilio radio urbano Tribunal, dentro de quinto día, bajo apercibimiento de notificársele por estado diario todas las resoluciones posteriores, aún aquéllas que deban hacerse personalmente o por cédula.— L. Suárez, secretario. 19 M.

MAS AVISOS ECONOMICOS EN LA ULTIMA PAGINA

ACERO
PLANO PARA RESORTES
OCHAVADO REDONDO
Y CUADRADO PARA MINAS
OFRECE
S. SACK
SAN PABLO 1179
MORANDE 817

ULTIMA PAGINA DE ESTA EDICION
Edición de 20 páginas.— Precio $ 2.—

LA NACION

MARTES 16 DE MAYO DE 1950
SANTIAGO DE CHILE

INDUSTRIAS Y COMERCIO

Con tendencia firme cerró el mercado

Con precios más firmes en los valores que se transaron, cerró ayer la Bolsa de Comercio de Santiago. De 26 títulos que experimentaron fluctuaciones, 12 correspondieron a alzas y 14 a bajas.

Las transacciones de oro amonedado señalaron una baja de diez puntos; en cambio, el inscrito para exportación, cerró con una ganancia de diez puntos.

En bonos, se registraron tres alzas; tres bajas en títulos bancarios; un alza y dos bajas en acciones mineras; dos alzas en las salitreras; una baja en agrícolas y ganaderas; dos bajas en títulos textiles, y cinco alzas y cinco bajas en las acciones industriales y varias.

Las transacciones efectuadas correspondiero na $ 187.200 oro; $ 7.965.300 nominales en bonos, y $ 104.293 acciones.

FLUCTUACIONES

BAJARON

Oro 2.750 t a 2.740
BANCARIAS:
Chile 631 t a 630 t
Italiano 116 v a 115 t
S. Americano 89 t a 88 t
MINERAS:
Lota 63 1|2 v a 63 t
Punitaqui 31 3|4 t a 31 v
AGRICOLAS Y GANADERAS:
T. del Fuego 135 1|2 cp a 130 X|D. tp
TEXTILES:
Caupolicán 43 tp a 42 1|2 t
Vic. Pte. Alto 16 tm a 15 1|2 v
INDUSTRIALES Y VARIAS:
Cervecerías 96 1|2 tm a 96 v
C. Industrial 40 1|2 v a 40 1|4 t
Mademsa 15 1|2 v a 15 1|4 cp

SUBIERON

Oro Export. 2.920 t a 280 t
BONOS:
Caja 6 3|4, 58 c a 58 1|2 c
Hip. 6-1, 58 c a 58 1|4 c
Deb. Iquique 81 c a 82 c
MINERAS:
Tocopilla 52 tp a 55 1|4 cp
SALITRERAS:
Iquique 38 1|2 tp a 39 tp
Lautaro 250 t a 254 tm
INDUSTRIALES Y VARIAS:
Copec 19 3|4 c a 20 cp
Lozas Penco 35 1|2 a 35 3|4 cm
Madeco 27 v a 28 cp
Papeles y C. 47 v a 48 t
Vapores, 132 vp a 133 vp

P. Iquique 9 v a 8 3|4 t
Tabacos 52 1|2 v a 51 3|4 t

COTIZACIONES AL CIERRE

ORO 2.740 t
ORO Export. 2.960 t
BONOS:
D. Interna 7-1 84 c
Garantía 7-1 84 c
Pav. 7-1 84 c
Stgo. 7-1 87 c
Mun. Stgo. 6-1 70 c
Caja 6-3|4 58 1|2 c
Hip. 6-1 58 1|4 c
Deb. m|cte. 85 c
Deb. Iquique 82 c
Deb. Tarapacá 40 t
Deb. P. Alto 73 n
BANCARIAS:
Chile 630 t
Crédito 62 1|2 c
Español 176 1|2 n
Israelita 70 n
Italiano 115 t
Osorno 130 c
S. Americano 88 t
Talca 125 c
MINERAS:
Amigos 0.50 n
Andacollo 3 t
Cerro Gde. 17 1|2 n
Disputada 37 vm
Lota 63 t
Manganesos A. 56 1|2 t
Merceditas 0.90 c
Ocurí 12 n
Patiño 585 tp
Punitaqui 31 v
P. de Lobos 14 c
Río Negro 0.40 v
Schwager 159 v
Tocopilla 55 1|4 cp
AGRICOLAS Y GANADERAS:
Colcura 23 n
Copihue 18 c
Lag. Blanca 136 X|D n
Rupanco 214 X|D t
Sofruco 16 c
T. del Fuego 130 X|D tp
Viña C. y Toro 30 t
SALITRERAS:
Anglo Chilena 600 n
Iquique 39 tp
Lautaro 354 tm
Tarapacá 30 n
TEXTILES:
Caupolicán 42 1|2 t
Chiteco 46 n
Fiap 39 v
P. Bellavista 79 n
P. Concepción 17 1|2 v
Paños Tomé 45 v
Sedylán 44 v
Sumar 67 t
Tej. El Salto 26 t
Tex. Progreso 17 cp
Vestex 14 1|4 v
V. P. Alto 15 1|2 v
Yarur 140 t
INDUSTRIALES Y VARIAS:
Arrocera Ega 20 v
Ast. Habas 22 v
Bima 48 v
C. Melón 80 t
Cervecerías 96 v
Cic 35 c
Cintolesi 16 n
Club Hípico 91.000 n
Club Polo 4.450 n
Codina 40 3|4 n
Cola 41 1|2 v
C. Industrial 40 1|4 t
Copec 20 cp
Corchera 14 t
Cristalerías 25 v
Ch. Elec. Pref. 46 n
Ch. Elec. Ord. 2 n
Elec. Indust. 27 c
Electro Met. 12 n
Enlozados 11 1|4 v
Envases 11 3|4 n
Fertilizantes 37 v
Fósforos 39 n
Gas Stgo. 45 c
Hotelera 16 cp
Hucke Hnos. 57 t
Ind. Varias 19 1|2 v
Indac 15 3|4 n
Interamericana 24 1|2 v
Lamifún 14 vp
L. Penco 35 3|4 cm
Madeco 28 cp
Mademsa 15 1|4 cp
Mecánica Ind. 34 1|2 c
Muelles P. V. 13 v
Organa 19 c
P. y Cartones 48 t
Pesq. Iquique 8 3|4 t
Pizarreño 22 1|2 v
Ref. de Viña 65 c
Renta Urbana 59 t
Saavedra B. 125 t
Sanitas 57 n
Socoviec 44 v
Sonavela 20 1|2 cp
Tabacos 51 3|4 t
Teléfonos 47 n
Vapores 133 vp
Vidrios Pls. 38 n
Volcán 28 v
SEGUROS:
Confianza 60 t
Marítima 44 v
Nacional 125 n

TRANSACCIONES

Oro	187.200
Bonos . . .	7.965.300
Acciones . .	104.293

MATADERO MUNICIPAL

(ENCIERRA DE AYER)

Ganado menor

Terneros	10
Corderos	316
Cerdos	763
Caballos	20
Total	1.109

PRODUCCIONES DE COMPAÑIAS MINERAS

CERRO GRANDE.— Enero 335, febrero 326 y marzo 450 quintales españoles de barriles de 45 por ciento Sn.

CIA. MINERA DE ORURO.— Abril 320 toneladas Sn. de estaño.

MOVIMIENTO BURSATIL

PRIMERA RUEDA
174900 Oro Export. 2.960
2176000 Deuda 7-1, 84
305000 Pav. 7-1, 84
1800 Deb. Tarapacá, 40
300 Bco. Chile, 633
2300 P. Tomé, 45
1800 Tej. Salto, 26
800 Yarur, 140
2100 Cervezas, 96
2000 Corchera, 14
700 Lozas Penco, 35 1|2
500 Madeco mayo 25, 27
10000 Madeco jun. 15, 27 1|2
500 Madeco mayo 25, 27 1|4
500 Madeco jun. 15, 27 3|4
500 Madeco mayo 25, 27 1|2
4500 Madeco jun. 15, 27 3|4
2000 Madeco mayo 25, 27 3|4
6262 Madeco jun. 15, 28
1000 Mademsa, 15
100 Vapores jun. 15, 136
200 Vapores, 133
FUERA DE RUEDA DE LA MAÑANA
400 Oro PH, 2.770
700 Oro, 2.770
1000 Oro OD, 2.750
3500 Oro Export., 2.980
630000 Deuda 7-1, 84
66000 Caja 6-3|4, 58
75000 Hip. 6-1, 58
40000 Hip. 6-1 OD, 56
34000 Hip. 6-1, 58
6500 Caja 6-3|4 1934, 61 3|4
1000 Deb. Tarapacá, 40
100 Bco. Chile, 630
200 Bco. Italiano, 115
1000 Andacollo, 3
100 Patiño jun. 15 OD, 585
1000 Punitaqui jun. 15, 32
1000 Fuegos Ex. Div., 130
1000 Iquique jun. 15, 38 1|2
200 Lautaro jun. 15, 355
2000 Lautaro mayo 25, 352
100 Lautaro jun. 15, 355
1000 Caupolicán, 42 1|2
200 Tej. Salto, 26
2700 Tex. Progreso, 16 3|4
175 Sumar OD, 67
2400 V. P. Alto, 15 7|8
500 Yarur, 141
20 Yarur, 142
50 Yarur, 140
500 C. Melón jun. 15, 81
500 C. Melón, 80
45 C. Melón, 79
500 Cervecerías mayo 25, 96
597 Cic, 35
1000 Corchera, 14
1000 Hucke OD, 57
500 Lamifún, 14
80 Madeco, 27
500 Madeco jun. 15, 28
2000 Pesq. Iquique, 8 3|4
300 Ref. Viña, 65
1000 Vapores jun. 15, 135
100 Vapores jun. 15, 133
400 Vapores mayo 25, 132
SEGUNDA RUEDA
6700 Oro, 2.740
1000 Deb. Tarapacá mayo 25, 40 1|2
200 Bco. Chile, 630
400 Manganesos, 55 1|2
400 Iquique, 38 1|4
600 Lautaro mayo 25, 354
4500 Tex. Progreso, 16 3|4
500 V. P. Alto mayo 25 OD, 16
2000 V. P. Alto jun. 15, 16
400 C. Melón, 80
200 Elect. Ind., 27
10 Gas Stgo., 45
1125 P. y Cartones, 47

REMATE

Hoy, después de la Primera Rueda, por orden de la Sindicatura General de Quiebras, se procederá al remate de 18 Refinería de Viña.

FUERA DE RUEDA DE LA TARDE
3000000 Deuda 7-1, 84 OD
21000 Deuda 7-1, 84
55000 Caja 6-3|4, 58 1|4
244000 Caja 6-3|4, 58 1|2
20000 Hip. 6-1, 58
145000 Hip. 6-1, 58 1|4
11 Bco. Chile, 630
30 Bco. Chile, 633
400 Bco. S. Americano, 88
1000 Lota, 63
500 Tocopilla 55 px
500 Tocopilla, 55 1|4 px
2200 Tocopilla, 55 px
1000 Tocopilla, 55 m
1100 Tocopilla, 55 1|4 px
700 Bco. Chile, 630
200 Rupanco, 214 OD Ex. Div.
200 Fuegos, 130 1|2 px
100 Fuegos, 129 m
200 Fuegos, 130 px
200 P. Concepción, 17 1|8
2000 Tej. Salto, 26
2000 Vict. P. Alto, 16 1|2
100 Yarur, 140
679 Cervezas, 96
100 Cic, 35 1/8
100 Cristales, 25
2500 Cía. Indust., 40 1|2
2200 V. Concha y Toro, 30 3|4
1000 Elect. Ind., 27
1000 L. Penco, 35 3|4 m
1300 Mademsa, 15
200 P. y Cartones, 47 1|2
19 P. y Cartones, 47
2700 P. y Cartones, 48 px
600 P. y Cartones, 48
550 R. Urbana, 59
100 Saavedra B., 125 OD
40 Sanitas, 57
900 Tabacos, 51 3|4
200 Vapores, 131

BOLSA DE NUEVA YORK

NUEVA YORK, 15.— (UP). — El Mercado de Valores cerró firme, los bonos irregulares y los títulos del Gobierno norteamericano no se transaron.

Las ventas de acciones sumaron 1.220.000 y los bonos, 2.550.000 dólares.

El índice Dow Jones arrojó los siguientes promedios: 218.04 para las acciones de empresas industriales; 55.53 para las de empresas ferroviarias y 43.48 para las de servicios de utilidad pública.

Las industrias del acero y automóvil dieron cuenta de su alto nivel de producción y acusaron una gran firmeza en la cotización.

La General Motors tuvo un alza de casi dos puntos y todas las del grupo siguieron esa tendencia.

Las de siderúrgica fluctuaron entre firmes y sostenidas.

Las ferroviarias también tuvieron un alza moderada, a pesar de sus bajas últimas y el gas natural produjo un alza en el grupo de las industriales.

El aumento en el consumo de la gasolina produjo un alza de hasta tres puntos en las acciones petroleras. El único punto desfavorable en las operaciones fué el poco movimiento registrado; en las primeras cuatro horas sólo se habían vendido 860.000 acciones, el total más bajo desde el 14 de marzo.

Los cereales cerraron con un alza entre un centavo y una baja a 1-3|4. El algodón terminó con un alza de 11 puntos.

AVISOS ECONOMICOS

53.—JUDICIALES

EL 20 DEL PRESENTE, A LAS 11 1|2 horas, en mi oficina, secretaría del Cuarto Juzgado Civil de Mayor Cuantía, practicaré inventario y tasación de los bienes de la sociedad conyugal habida entre don Luis Cisternas Lema y doña Inés Navarrete Day.— El secretario. 19 M.

CUARTO JUZGADO CIVIL CONCEDIO posesión efectiva herencia intestada de don Emilio Berríos Cuevas, a señores: Raúl, Ester Berríos de la Luz; y Emilio y Ana María Berrío Morales, sin perjuicio derechos cónyuge sobreviviente, doña Lastenia de la Luz de Barrios.— 19 M.

EL 20 DEL PRESENTE, A LAS 11 horas, practicaré, en mi despacho, inventario solemne y tasación de los bienes de la sociedad conyugal existente entre don Miguel Contardo Pozo y doña María Pérez de Contardo. — Francisco Javier Hurtado, Notario. 19 M.

SEGUNDO JUZGADO AMPLIO POSEsión efectiva herencia de don Arturo Vera López, concediéndola también a hijos de segundas nupcias Hugo Efrén, Nelson Guido y María Gladys Vera Sepúlveda, sin perjuicio derechos cónyuge doña Jovita Sepúlveda Hermosilla.— Secretario. 19 M.

SEGUNDO JUZGADO CONCEDIO POsesión efectiva herencia testada de don Ruperto Miranda Miranda a doña María Cabello Guerrero. 17 M.

BOMBAS.

PRIMERA COMPAÑIA DE BOMBEROS de Quinta Normal "Bomba Manuel Rodríguez".— De orden del señor Capitán, cito a la Compañía a ejercicio para el jueves 18 del presente, a las 9.30 A. M. Punto de reunión: el cuartel. Uniforme de trabajo.— El ayudante. 18 M.

SEGUNDA COMPAÑIA DE BOMBEros "Esmeralda".— Cítase a la Compañía a ejercicio para el martes 16 y viernes 19 del presente, a las 22 horas. Uniforme de trabajo. Punto de reunión: el cuartel.— El ayudante. 19 M.

TERCERA COMPAÑIA DE BOMBEROS de Ñuñoa "Voluntad y Sacrificio".— De orden del señor Director, cito a la Compañía a sesión solemne, con motivo del 6.o aniversario de la fundación de la Compañía, para el jueves 18 del presente, a las 10.30 horas. Tenida: Uniforme de parada. Punto de reunión: el cuartel.— El secretario. 18 M.

4EME CIE DE POMPIERS "POMPE France".— Réunion extraordinaire de Compangnie, Mercedi 17 crt. à 19.30 heures. Ardre du Jour: Dimissios du Capitaine, Lieutenants et Adjudants et éléctions qu'ils y aient lieu. Caisse de Volontaires. Uniforme et Proposition Brousse. 17 M.

11.a COMPANIA DI POMPIERI "POMPA Italia".— D'ordine del signor Capitano, citasi la Compagnia ad esercizio per martedì 16 c. m. alle ore 21.45. Luogo di riunione in Caserma. Tenuta di lavoro.— L'Aiutante. 16 M.

DECIMA COMPAÑIA DE BOMBEROS "Bomba España".— Patria y Trabajo.— Cito a la Compañía, de orden del señor Director, para el miércoles 17, a las 22 horas, a sesión solemne para conmemorar el 58.o aniversario de nuestra fundación. Y para el jueves 18, a las 11 horas, en la Plazuela del Cementerio General, a la romería en homenaje a nuestros mártires y voluntarios fallecidos. Uniforme de parada para ambos actos.— El secretario. 18 M.

Levantamientos topográficos

Parcelaciones, particiones de agua, peritajes generales. En cualquiera zona del país.

Dirigirse a:

Burdeos 1197
Fono 66800 — Santiago

HOY

De 9.30 a 12 y de 14.30 horas adelante

REMATE DE ROPA
EN LA SUCURSAL N.o 4 DE LA
CAJA DE CREDITO POPULAR

San Pablo N.os 2461—2471

Préstamos concedidos en Septiembre de 1949 y vencidos en Marzo de 1950, por la Sucursal N.o 6.

— HAY —

Cortes de casimir nacionales e importados, ternos nuevos y usados, calzado, ropa interior, impermeables, sobretodos, ponchos y pantalones, sombreros, etc.

Blusas, tapados, batas, vestidos de seda, lana y algodón, sábanas, fundas, manteles, frazadas, acolchados y servilletas, etc.

PAGO AL CONTADO
ENTREGA INMEDIATA

CABALLOS DE ARADO

HOY MARTES

en nuestro Establecimiento

REMATAREMOS:

20 caballos de arado.

1 potro belga, 8 años, fino, inscrito.

"LA RURAL", S. A. DE FERIAS

SERVICIO DE COBRANZA JUDICIAL DE IMPUESTOS

REMATE JUDICIAL

COMUNA DE MAIPU

Por resolución de fecha diecisiete de Abril ppdo., del Quinto Juzgado Civil de Mayor Cuantía de esta ciudad, recaída en los autos por cobro de contribuciones a los bienes raíces, caratulados "Fisco contra deudores morosos", expediente N.o 24,219, se ha fijado el día TREINTA Y UNO DE MAYO EN CURSO, a las quince horas, para que tenga lugar el remate de las siguientes propiedades de la comuna de Maipú:

ROL	DEUDOR Y UBICACION	AVALUO
220	Ester Pallamar Moreno; 5 de Abril 162	$ 224.000
378	Gabriela Legarraga v. de K.; Libertad 224 .	253.000
416	Telésforo Hormazával, Carreras s|n.	25.000
501	Com. Ugarte Vial; Av. Pajaritos 274	310.000
506	Alfredo Brancoli; Av. Pajaritos 1052	670.000
802	Ismael Palma J.; San Martín, St. 13	45.000
824	Leo Lewwy Y.; Santa Teresita	32.000
859	Eduardo Silva Flores; P. A. Cerda 5089 ...	868.000
871-1	Fundac. Salomón Sack; P. A. Cerda s|n. ..	8.922.200
909	Guillermina O. v. de Urrutia; C. Melipilla s|n.	305.000
2189	Osvaldo Miranda P.; Av. Central, P. 10 ..	310.000
2192	Sixto Pinto Pinto; Av. Central, P. 16	219.200
2193	Dionisio Pinto Pinto; Av. Central, P. 14 ..	388.000
2204	Carlos Cordero C. y otro; 3 Norte, P. 103 ..	445.000
2224	Guido Spaguiari; Cam. Rinconada, P. 30 ..	708.000
2228	Jorge Núñez A.; Transversal, 1.P.23	355.000
2241	Guido Spaguiari; Transversal, 2.P.52	161.000
2257	Humberto Miranda P.; Transversal, 2.P. 82	156.000
2258	Abraham Barahona P.; Transversal, 2.P. 83	245.000
2460	Esteban Barbieri M.; Cam. Pajaritos, P. 4p.	390.000
2480	Ester Aguilera; Las Rejas, 5 de Abril, Parcela 19	200.000
3009	Rodolfo Becker; B. Encalada, P. 20	1.280.000
3023	Eduardo Troncoso; C. Rinconada, St. 9 ...	19.000
3078	Jorge Rojas M.; Nueva San Martín —Ch. Enita	662.700
3125	Aarón Jacobsen A.; S. Ana de Ch., P. 34	312.500
3149	Margarita Mac-Guirre; S. Ana de Ch., P. 108	147.000
3177	Amaro Epitacio F. y otra; S. Ana de Ch., P. 50	450.000
3190	Arturo Joel Jacobsen; A. Ana de Ch. P. 72-A	270.000

MINIMUM: Para cada propiedad los dos tercios del avalúo vigente.

BOLETA: El diez por ciento del mínimum señalado.

DEMAS BASES Y ANTECEDENTES en autos citados y en la Abogacía Provincial de Santiago, del Servicio de Cobranza Judicial de Impuestos, calle Moneda N.o 1342, oficina 10.

SANTIAGO, 13 de Abril de 1950.

CONSULTORIO DE LEYES SOCIALE

Las consultas para esta sección deben dirigirse a "Consultorio de Leyes Sociales", LA NACION, Casilla 81-D, San go.— Rogamos escribir con letra clara, en un solo lado del papel y aun en el caso de usarse un seudónimo o inici enviar nombre, firma y dirección del remitente.

AÑO I — MARTES 16 DE MAYO DE 1950 — N.o 220

N.o 377. CONSULTA.— Soy nacido en la Hacienda San Antonio, de Pichilemu; he servido durante toda mi vida en ella, y actualmente tengo 70 años. Hace cuatro años fué vendida la hacienda, y el actual dueño, sin motivo alguno, ha ordenado que los antiguos inquilinos sean despedidos. Ruego a usted decirme si tengo alguna ley que me ampare, porque la vida se me hará imposible por la avanzada edad.

RESPUESTA.— El dueño de la hacienda tiene perfecto derecho para desahuciar su contrato de trabajo, dando este aviso con dos meses de anticipación. Estimo que si usted hace valer ante el nuevo patrón sus antecedentes de antigüedad y de edad, no ejercerá este derecho, y usted podrá permanecer en el suelo que lo vió nacer.

N.o 378.— CONSULTA. — Jubilé por accidente en los FF. CC. del E. cuando tenía nueve años trabajados. La Empresa me pagó nueve meses por desahucio. Deseo saber si hay alguna ley que obligue a la Empresa citada a pagar desahucio correspondiente a 30 años, ya que sobre esta base se me está pagando la jubilación.

RESPUESTA. — Los ferroviarios tienen derecho a un desahucio equivalente a un mes por cada año de servicios o fracción mayor de seis meses, conjuntamente con el derecho a jubilar; estos derechos se le otorgan por cualquier causa que no sea la separación del servicio. En consecuencia, su desahucio fué correctamente pagado.

N.o 379.— CONSULTA. — Al accidentarme y jubilar en la Empresa de los FF. CC. del E., yo era fogonero de primera, y sobre esta base se me jubiló. Deseo saber si hay alguna disposición que establezca que, cuando se jubila por accidente del servicio, se le conceda un grado más para el cálculo de la jubilación.

RESPUESTA. — Según la Ley N.o 5,966, se concedió a los empleados a contrata de los FF. CC. del E., que fueron declarados cesantes en el período comprendido entre el 1.o de enero de 1927 y el 31 de diciembre de 1932, y que fueron reincorporados, recuperaran el grado que tenían cuando cesaron en sus cargos. Después se hizo extensivo este derecho de recuperación de grado a todos los obreros y empleados que, reuniendo todas las condiciones señaladas en las leyes anteriores, se hubieran reincorporado antes del 6 de octubre de 1939. Finalmente, por Decreto Supremo de 23 de abril de 1941, este beneficio se extendió hasta el 31 de diciembre de 1941.

N.o 380.— CONSULTA. — Somos cuatro herederos de una propiedad que está cerca de la capital. Esta propiedad mide 140 metros de largo por 22 de ancho; la mitad está plantada de parrones y árboles frutales, en medio ne dos piezas, estilo ranch la otra mitad tiene poca tación. Su avalúo es mil pesos. Tres de los deros quieren vender, y quiero mi parte en ¿Cómo se puede hacer parto? ¿Me pueden los otros herederos a que venda también?

RESPUESTA.— Si ponen de acuerdo, proceder a la división propiedad, y formados tes equivalentes, sortearlos tre ustedes. Si no se acuerdo, usted puede les la compra de los que les corresponden otros, estimado el precio propiedad de común Si tampoco existe este do, no puede usted obligar sus co-herederos a per cer en la indivisión, y en caso, pueden sacar el predio remate, con admisión de tores extraños, sea en un cuerpo, sea en lotes determi nados previamente.

TRANSACCIONES DE PROPIEDADES

Doña Rita Estay C. a don Camilo Saavedra M., propiedad ubicada en calle Salvador Donoso N.o 19, $ 200.000.

Caja Nacional de EE. PP. a doña Isabel Phillippi de K. y otros, propiedad ubicada en calle Santo Domingo N.o 1492, $ 1.716.294.

Doña Harald Rogers R. a don Manuel Grez E. y otro, propiedad ubicada en calle Nueva Número Uno s|n., comuna de Las Condes, $ 495.000.

Don Manuel Arancibia M. a Caja Autónoma de Amortización de la Deuda Pública, Depto. 11, del 1.er piso del edificio ubicado en calle Monjitas esq. con calle Ismael Valdés Vergara, $ 738.730.

Don Pablo Díaz B. se adjudicó de Soc. Díaz y Olivares, propiedad ubicada en Av. Irarrázaval N.o 2615, comuna de Ñuñoa, $ 1.300.000.

Doña Catalina Schiaffino viuda de O. a don Jorge Fluxa M. y otra, propiedad ubicada en Av. Seminario esquina Surponiente con calle Nueva Número Uno, $ 5.000.000.

Don Temístocles Verdugo M. y otro a don Osvaldo Salgado A., parte de la propiedad ubicada en Av. Almagro esquina con calle Nueva Número Dos, comuna de Providencia, $ 256.000.

Doña Mercedes Herreros viuda de R. a Seminario Pontificio de Santiago, propiedad ubicada en calle Nueva Número Uno esquina con calle Nueva Número Seis, comuna de Providencia $ 642.000.

Don Samuel Valdivia G. y otro a doña Clodomira Villarreal vda. de D., propiedad ubicada en calle Fermín Vivaceta N.o 524, $ 200.000.

Don Ernesto Almarza V. y otra permuta a don Juan Cofré T., propiedad ubicada en calle Blanco Cuartín N.o 1715, $ 220.000.

Don Juan Cofré T. permuta a Ernesto Almarza V. y otra, propiedad ubicada en calle San Martín N.o 954-60, $ 570.000.

Don Jorge Pérez de Arce P. a doña Rosalía Pérez de Arce viuda de A., propiedad ubicada en Av. Francisco Bilbao N.o 1180, comuna de Providencia, $ 245.000.

Doña Berta Carvajal F. a don Luis Mabold P., propiedad ubicada en calle Santa Rosa N.o 1500 y calle Pedro Lagos N.o 699, $ 237.160.

Doña Aída Troncoso P. y otro a don Alberto Cruz E., propiedad ubicada en Av. Pirineos N.o 168, comuna de Las Condes, $ 470.000.

S. A. de Deportes Manquehué a don Hernán Ruiz Tagle H. y otro, hijuela N.o 5, ubicada en chacra Lo Garcés, comuna Las Condes, $ 4.062.500.

CIERRES DE REGISTROS, DIVIDENDOS Y CITACIONES DE SOCIEDADES ANONIMAS

LAGUNA BLANCA.— Mayo 2 a mayo 15.—Neto $ 3.00, mayo 15 en Banco Londres.

RUPANCO.— Mayo 5 a mayo 15.—Neto $ 3.40, mayo 15 en sus oficinas.

TIERRA DEL FUEGO (Dv.).— Abril 28 a mayo 13.—Neto $ 5.10 mayo 15 en Banco Edwards.

SOFRUCO.— Mayo 4 a mayo 16. —Neto $ 0.85, mayo 16 en sus oficinas.

CHILENA DE ELECTRICIDAD LTDA.—

ACCIONES PREFERIDAS, A.— Neto $ 8.40, mayo 22 en Banco de Chile.

ACCIONES PREFERIDAS, B.— Neto $ 7.00, marzo 22 en Banco de Chile.

CHILENA DE ELECTRICIDAD ORD.—Neto $ 0.354195 marzo 22 en Banco de Chile.

GAS DE ANTOFAGASTA.— Mayo 12 a mayo 22.—Neto $ 2.04, mayo 22 en Banco de Chile.

PUNITAQUI.— Mayo 13 a mayo 23.—Neto $ 2.50, mayo 24 en sus oficinas.

OXIGENO FCA. NACIONAL DE.— Mayo 19 a mayo 27.—Neto $ 1.70 mayo 26 en sus oficinas.

PUNITAQUI.— Mayo 13 a mayo 24 —Neto $ 2.50, mayo 24 en sus oficinas.

PIZARREÑO.— Mayo 10 a mayo 30.—Neto $ 0.85, mayo 30 en Banco Español

TERMAS PANIMAVIDA.— Mayo 20 a mayo 31.—Neto $ 1.19, mayo 31 en sus oficinas.

PAPELES Y CARTONES.— Mayo 2 a mayo 31.—Neto $ 1.20, mayo 31 en sus oficinas.

CHILENA CONSOLIDADA GRLES —Mayo 17 a mayo 31.—Neto $ 1.275, mayo 31 en sus oficinas.

HUCKE HNOS.— Mayo 8 a mayo 22.—Por dividendo.

TATTERSALL.— Mayo 13 a mayo 23.—Por dividendo.

VICTORIA DE PTE. ALTO.— Mayo 11 a mayo 30.— J. Ord., mayo 30.

HOTELERA ORGANIZACION. — Mayo 20 a mayo 23.—J. Extr., mayo 23, tratar aumento Cap.

CONDORIACO.— Mayo 16 a mayo 30.—J. Ord. mayo 30 por balance.

PATIÑO MINES.— Abril 28 a mayo 31.—J. Ord., mayo 31.

PESQUERA IQUIQUE.— Mayo 15 a mayo 21.— Emisión 500.000 acciones 1 por 10 a $ 10.— al contado, al momento de suscribir.— Plazo de suscripción del 22 de mayo al 7 de junio en Agustinas 972, oficina 707. — La nueva emisión tendrá derecho a los dividendos que se paguen con posterioridad a la fecha de la emisión.— Desde hoy se transan sin derecho a esta emisión.— Capital actual $ 60.000.000, dividido en 6 millones de acciones de $ 10. c|u

VAPORES.— Mayo 20 a mayo 28 —Emisión de 1 acción liberada por cada 21 acción a los accionistas inscritos al 20 de mayo

CAROZZI; FIDEOS Y MOLINOS —Plazo para suscribir y pagar los $ 40 de la nueva emisión hasta el 31 de mayo.

MOLINERA SAN CRISTOBAL. — Plazo para suscribir y pagar los $ 125 de la nueva emisión hasta el 31 de mayo.

FIDEOS Y MOLINOS LUCHETTI —Plazo para suscribir y pagar los $ 20 de la nueva emisión hasta el 16 de mayo. Las nuevas acciones tendrán derecho a los dividendos que se repartan con posterioridad a la emisión

---

AL COMERCIO

Con motivo de la Revista Económica y entrega del Comando del Batallón de Administración N.o 1 (Av. Pedro Montt N.o 2122), se ruega a las firmas comerciales que tengan facturas pendientes, se sirvan presentarlas antes del 25 del presente.

EL COMANDANTE

ARMADA DE CHILE

DIRECCION DEL LITORAL Y DE MARINA MERCANTE

PROPUESTA PUBLICA N.o 34

SOLICITANSE ofertas para suministrar al Departamento de Faros y Balizas, el siguiente material usado:

30.—TREINTA trozos de cadena de fierro, con mallete, usada, pero en buen estado, de 1 1|2" a 1 3|4" diámetro del eslabón, de 15 brazas de largo cada paño, con un peso aproximado de 60 kgrs. por braza.

20.—VEINTE trozos de cadena de fierro con mallete, usada, pero en buen estado, de 1 1|4" a 1 3|8", diámetro del eslabón, de 15 brazas de largo cada paño, con un peso aproximado de 50 Kgr. por braza.

20.—VEINTE grilletes giratorios p. cadena de 1 1|4" s|g. pl.

30.—TREINTA grilletes giratorios p. cadena de 1 1|2" s|g. pl.

50.—CINCUENTA grilletes de estalingar p. cadena de 1 1|4" s|g. pl.

60.—SESENTA grilletes de estalingar p. cadena de 1 1|2" s|g. pl.

50.—CINCUENTA grilletes de unión p. cadena de 1 1|4" s|g. pl.

60.—SESENTA grilletes de unión p. cadena de 1 1|2" s|g. pl.

BASES Y ESPECIFICACIONES: Solicitarlas a la Dirección del Litoral y de Marina Mercante, Avenida Errázuriz N.o 537, 2.o piso, Valparaíso.

FECHA DE APERTURA: 29 de mayo de 1950, a las 16 horas.

EL DIRECTOR DEL LITORAL
Y DE MARINA MERCANTE.

REMATE

El 31 de mayo de 1950, 15 horas, se rematará ante 2.o Juzgado Civil Mayor Cuantía de Santiago, el sitio N.o 7 de la manzana A, de la propiedad ubicada en Alameda B. O'Higgins y calles Santa Rosa y San Francisco.

MINIMO: $ 750.000.—

El precio se pagará: a) con $ 400.000 al contado; b) con el saldo a un año plazo.

BASES: Secretaría Juzgado. Juicio: Beneficencia con Sendón.

TITULOS Y ANTECEDENTES: Depto. de Comisiones de Confianza, Caja Hipotecaria.

BOLETA: 10 o|o mínimo.

EL SECRETARIO.

MAÑANA

De 9.30 a 12 y de 14.30 horas adelante

REMATE DE ROPA

EN LA SUCURSAL N.o 2 DE LA

CAJA DE CREDITO POPULAR

Vicuña Mackenna N.o 200

PRESTAMOS: concedidos en Septiembre de 1949 y vencidos en Marzo de 1950.

EXHIBICION:
HOY: de 9.30 a 12 y de 14.30 a 17 horas.

Comentario de

ARTURO JARAS BARROS
DANIEL SOTTA BARROS

JARAS Y SOTTA Y CIA

CORREDORES DE LA BOLSA DE COMERCIO
ACCIONES — PROPIEDADES — CAMBIOS
CALLE LA BOLSA 64 - 3er. PISO, OFICINAS 214 a 223

HUMBERTO VA
EMILIO SE

Sobre Mercado de Divisas

	Comprador
Dollar Of., Gr. 1	31.—
Dollar Bancario, Gr. II	43.—
Libra Oficial	168.—
Nacional exportación	12.20
Franco suizo	21.70
Franco francés	—.—
Lira	—.—
Pesetas	—.—
Franco belga	1.20
Dollar Oficial	60.—
Dollar oro	137.—
Moneda $ 100 oro	2.730.—
Zurich-Nueva York	
Oro exportación	2.960.—

Otras informaciones sobre cambios, consultar a los teléfonos 82996 y 62542.

BOLSA DE VALPARAISO

PRIMERA RUEDA

1.145	Guevara y Alonso .	47
300	Vapores, jun. 15 .	132
500	Fiap	39
100	Astilleros Habas ..	21
100	Vapores, Jun. 15 . .	133
100	Vapores, Jun. 15 . .	134
600	Ch. Sederías . . .	13 1|2
100	Caupolicán, May. 25	42 1|2
500	Cía. Industrial . .	40 1|2
1.000	P. Bellavista . . .	79
500	Cervecerías Unidas	96
998	Ind. Varias	18 1|2
43	C. Unidas	96 1|2
35	C. Unidas	95
1.200	Tabacos	52
1.400	Vic. Puente Alto .	15 7|8
2.700	Tex. Progreso . . .	16 1|2
200	Vapores, Jun. 15 .	135

SEGUNDA RUEDA

600	Deb. Tarapacá . . .	47
1.200	P. y Cartones . . .	47
400	Ch. Sederías . . .	13 1|2
700	T. del Fuego . . .	129 1|2
1.000	Salitreras Tarapacá	29
300	Cem. Melón	80
600	Cem. Melón, Jun. 15	81
100	Yarur	140
20.000	Deuda Interna 7-1	84
1.000	Cía. Industrial . . .	40 1|2
900	Cervecerías Unidas May. 25	96 1|4
2.500	Envases	11 1|2
500	Ch. Sederías, Jun. 15	14 1|4
300	Tocopilla, May. 25	54
1.000	Cervecerías Un. . .	96

MAÑANA MIERCOL

REMATE D
ALHAJAS y PIEL

EN OFICINA MATR
DE LA
CAJA DE CREDIT
POPULAR

Pasaje Capuchinas mero 762, esquina Pablo N.o 1130

PRESTAMOS: conc dos en Septiembre 1949, con vencimi en Marzo de 1950. Oficina Matriz y cursales N.os 1 y 6.

EXHIBICIO
HOY: De 9 a 12 y 14.30 a 17 horas.

REMATE

En los autos sobre partición de los bienes de don pólito Cavieres y otros, seguidos ante el árbitro señor gusto Piffardi A., y en su estudio, calle Nueva York 17, so 6.o, oficina 7, se rematará el

31 DE MAYO EN CURSO a las 11 A. M.
por el bajísimo mínimum de $ 88,000.—
la propiedad de la sucesión ubicada en

CALLE SAN AGUSTIN N.o 2666

de esta ciudad (barrio San Eugenio).

El precio se pagará al contado y para tomar parte en la subasta, se requiere boleta bancaria por el 10% del mínimum a la orden del árbitro.

La propiedad se encuentra situada a una cuadra de Plaza Yarur, en una calle amplia y pavimentada; mide metros de frente por 33.40 metros de fondo; tiene tres zas y otras habitaciones, agua potable y luz eléctrica micros de la línea 30 pasan a media cuadra de distancia los de la línea 6, Lyon, a dos cuadras.

Demás bases y antecedentes en la oficina del árbitro Nueva York 17, piso 6.o, oficina 7, de 18 a 20 horas.

EL ACTUARIO

REMATE FORZOSO

Por disolución de sociedad, se rematará ante el NOTA RIO DON CARLOS FIGUEROA UNZUETA

HOY 16 DE MAYO, a las 16.30 HORAS
EN CALLE HUERFANOS N.o 1227,

la propiedad de la Plaza Egaña que comprende una superficie de 1,550 m2., con edificación moderna de concreto armado,

POR EL MINIMUM DE:
$ 720,000.—

que se pagará con un tercio al contado, un tercio a meses y el saldo a seis meses, a contar del día del remate con más el interés del 8 por ciento anual y 12 por ciento en caso de mora.

Esta propiedad renta $ 180,000 anuales, y el subastador queda obligado a respetar el contrato privado por 4 años

Los gastos de transferencia, escrituras, impuestos por cuenta del subastador.

Para tomar parte en el remate deberá consignar el Notario el 10 por ciento del mínimum en boleta bancaria o dinero efectivo.

Bases, antecedentes, títulos y ver la propiedad consultar en Estado 152, oficina 903.

JOAQUIN SOLER G. DE S.